

## INTRODUCCIÓN

Entre el 06 de julio y el 11 de agosto de 2022, la Organización Internacional para las Migraciones (OIM) realizó un Monitoreo de Flujos, componente de la Matriz de Seguimiento al Desplazamiento (DTM por sus siglas en inglés), para dar seguimiento al flujo de población de nacionalidad venezolana en Ecuador.

Este monitoreo fue realizado a través de encuestas espontáneas e individuales a personas mayores de edad (18 años o más) en 13 ciudades del país<sup>1</sup>, siguiendo una metodología estadística no probabilística, mediante un muestreo tipo bola de nieve. Ello implica que los resultados obtenidos no pueden generalizarse al total de población venezolana en Ecuador, tanto aquella ya asentada como a población en tránsito por el territorio ecuatoriano.

El siguiente reporte resume los principales hallazgos del monitoreo, caracterizando al grupo encuestado, constituyendo un insumo para una variedad de actores interesados en tener una mejor comprensión de las necesidades, y así, planificar respuestas efectivas y acordes a dichas necesidades.

Se realizó un total de **5.120** encuestas a migrantes y refugiados de la República Bolivariana de Venezuela (en adelante Venezuela).

### Tiempo que lleva en Ecuador

Gráfico 1. Porcentaje de población encuestada por tiempo que lleva en Ecuador

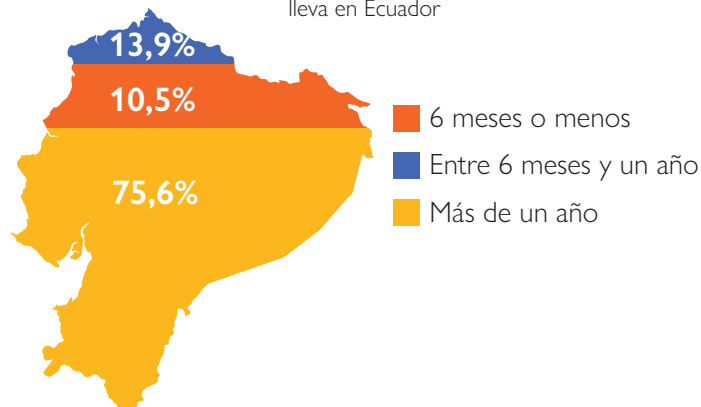

### Tiempo en Ecuador

#### Porcentaje de ingreso irregular

1 año o menos

80,4%

Más de 1 año<sup>1</sup>

56,8%

Primer viaje  
35,4%

Último viaje  
50,0%

Un sólo viaje

Múltiples viajes

### Géneros de las personas encuestadas

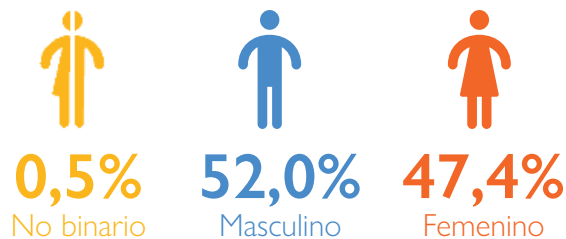

- **80,5%** está compuesto por personas entre **18 y 39 años de edad**. **1,8%** tiene más de 60 años.
- Edad promedio **32,1 años**, mediana **30 años**.

### Acompañamiento con grupo familiar

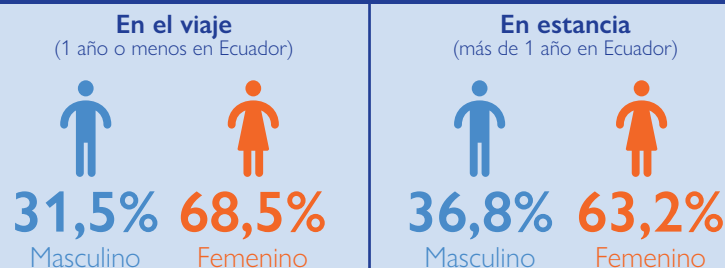

### Promedio personas por grupo familiar



### Estatus migratorio

Gráfico 2. Porcentaje de población encuestada por estatus migratorio en Ecuador

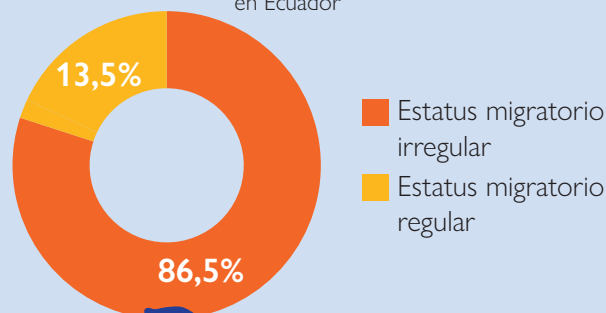

<sup>1</sup> Se incluye información desagregada por tiempo de estancia y viajes realizados desde Venezuela a Ecuador. Para el caso de 1 año o menos de estancia los datos corresponden a un único viaje realizado; mientras que, para el caso de más de 1 año en Ecuador, se divide por quienes han hecho un sólo viaje y quienes han hecho múltiples viajes.

Mapa 1. Porcentaje de población por condición migratoria, integración social y tiempo de residencia en Ecuador

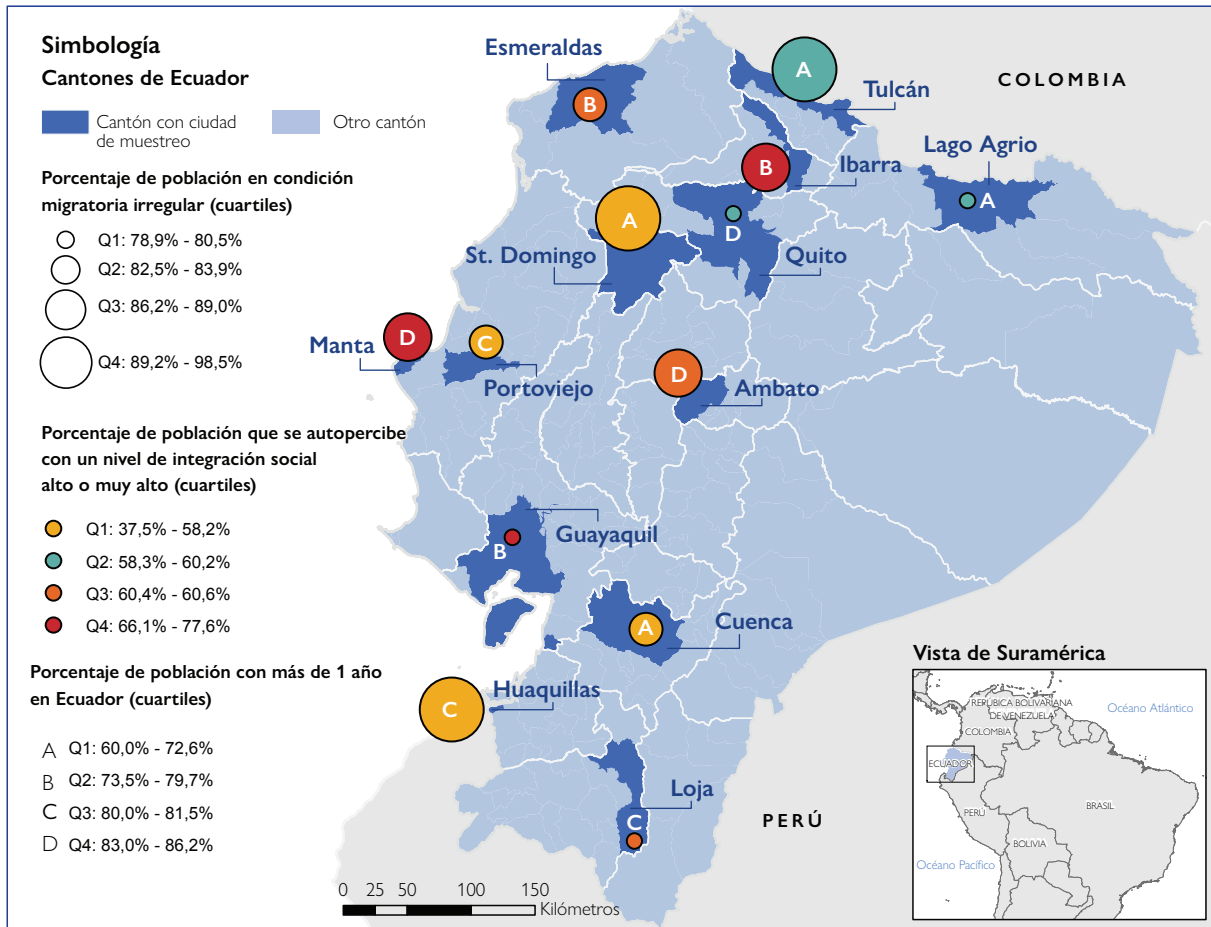

Nota: El presente mapa es únicamente para fines ilustrativos. Los límites, nombres y designaciones utilizadas, no implican respaldo o aceptación oficial por parte de la OIM.

## Dificultades en el viaje

### Menos de 1 año en Ecuador



### Más de 1 año en Ecuador

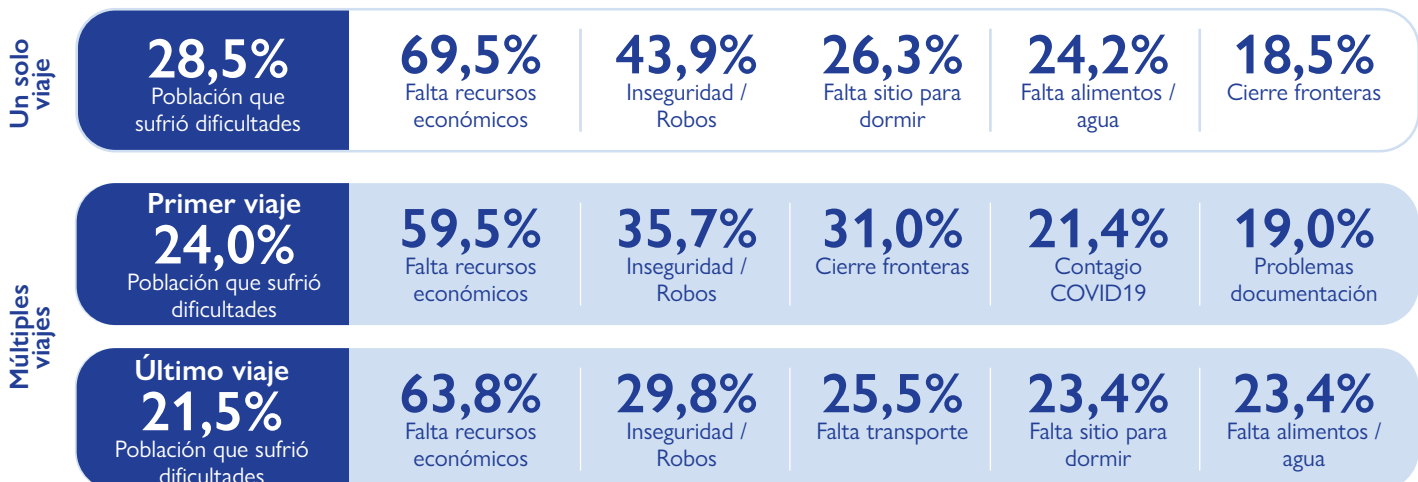

Promedio de años desde la salida de Venezuela

Un solo viaje

**1,1 años**  
Menos de 1 año en Ecuador

**3,4 años**  
Más de 1 año en Ecuador

Múltiples viajes

**4,8 años**  
Primer viaje

**2,7 años**  
Último viaje

Más de 1 año en Ecuador

Distribución porcentual de los tramos realizados en el viaje

Tramos entre países

Mapa 2. Porcentaje de tramos y medio de transporte terrestre utilizado.

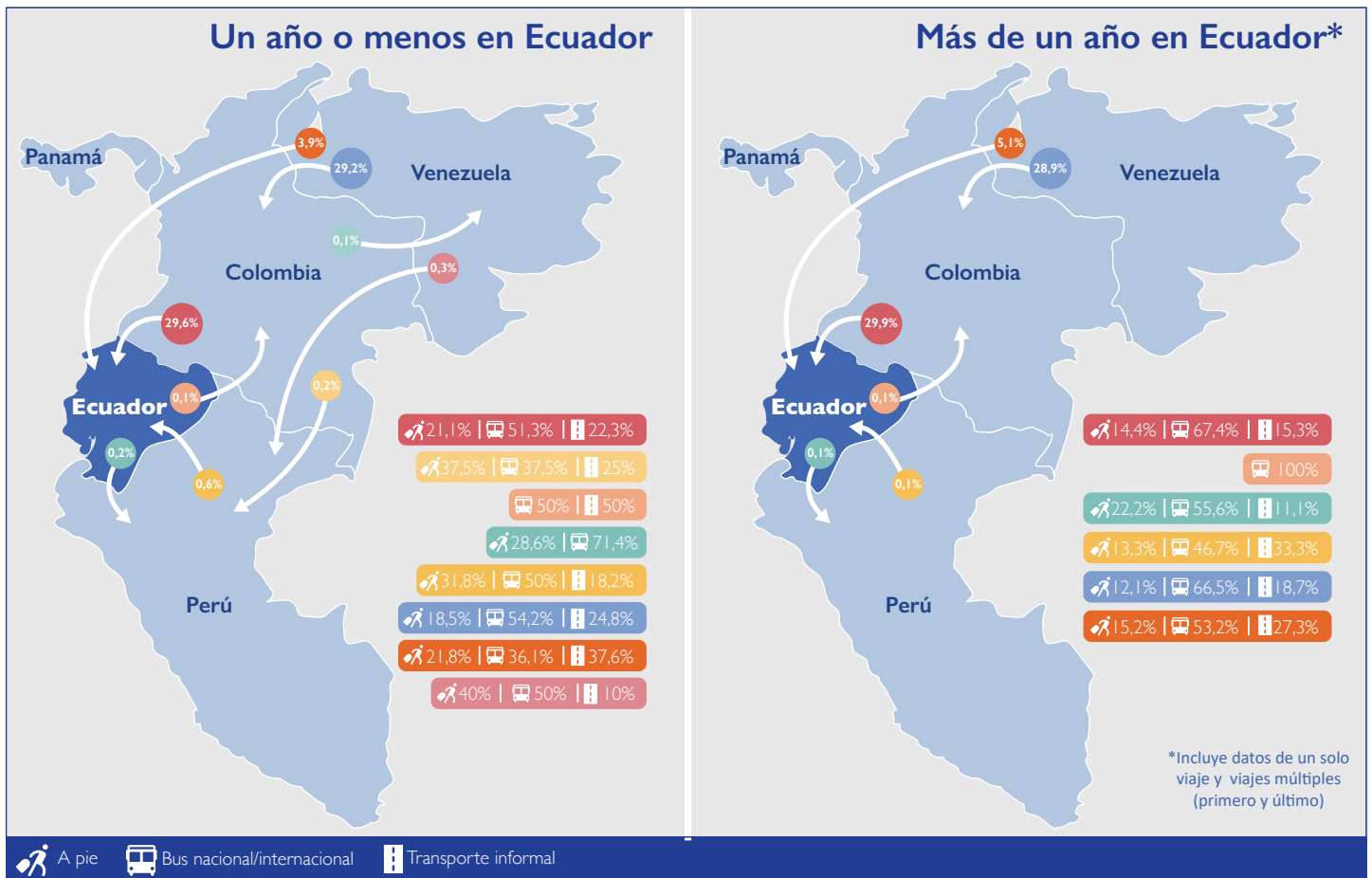

Tramos dentro de cada país

Un año o menos	Total			
Colombia - Colombia	14,5%	47,6%	31,4%	20,3%
Ecuador - Ecuador	16,1%	73,3%	15,2%	9,6%
Perú - Perú	0,1%		33,3%	66,7%
Venezuela - Venezuela	5,3%	73,3%	22,5%	3,7%

Más de un año	Total			
Colombia - Colombia	10,9%	60,4%	20,5%	18,6%
Ecuador - Ecuador	18,1%	83,5%	10,1%	4,1%
Venezuela - Venezuela	6,6%	79,7%	14,7%	2,9%

**15,7 días**  
Promedio de duración del viaje entre Venezuela y Ecuador.

## Evolución del estatus ocupacional

Gráfico 3. Porcentaje de población encuestada por tiempo que lleva en Ecuador

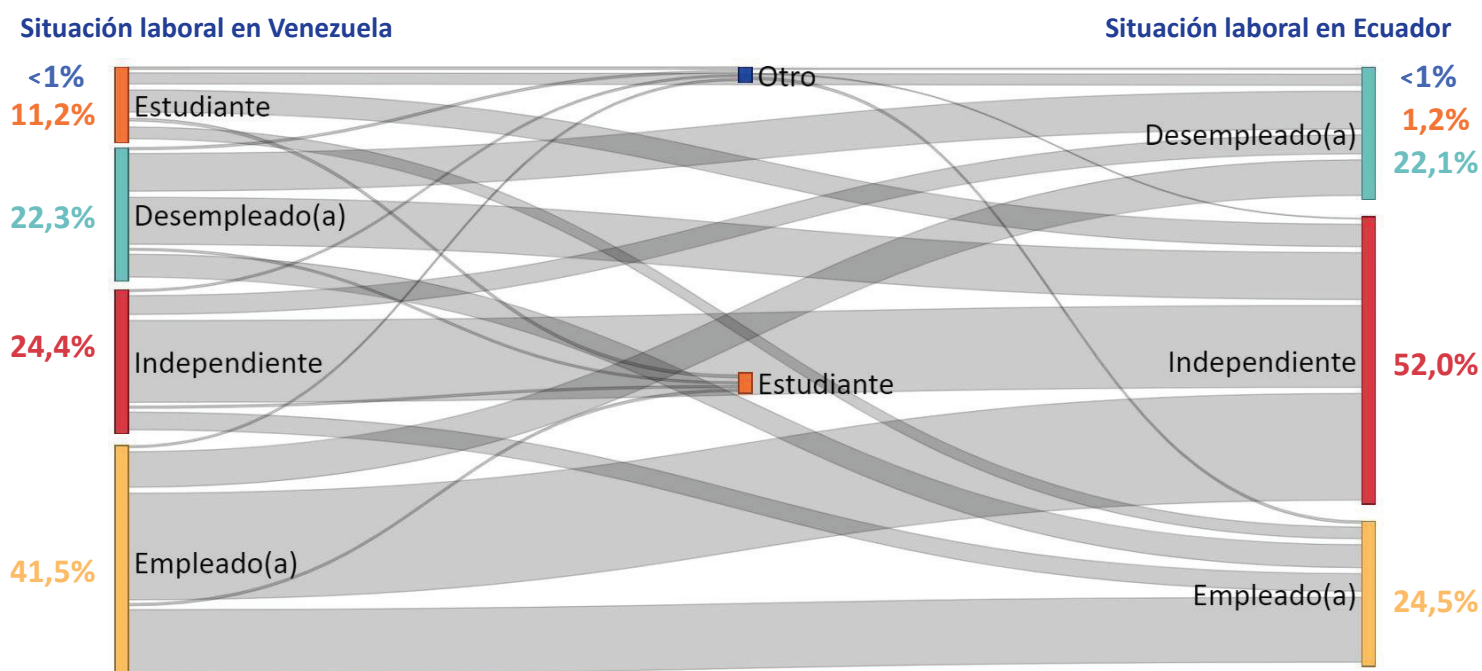

Se excluye el 1,3% de la población encuestada que respondió "prefiere no responder" sobre su situación laboral en Venezuela y/o Ecuador.  
Otro: Voluntariado y personas jubiladas/pensionadas

## Situación laboral y nivel educativo



**27,1%** indicó estar desempleada en Ecuador. **9,9%** de éstas, posee educación universitaria incompleta, o completa.

Del **64,2%** que se encontraba trabajando en Ecuador (empleadas o independientes), **91,2%** tiene un trabajo precario<sup>2</sup>.

**Principales campos laborales:** Comercio (64,8%), Oficios en el hogar (11,4%), Belleza (10,0%).

**17,4%** indicó estar desempleado en Ecuador. **8,9%** de éstos, posee educación universitaria incompleta, completa o posgrado.

Del **84,7%** que se encontraba trabajando en Ecuador (empleados o independientes), **86,0%** tiene un trabajo precario.

**Principales campos laborales:** Comercio (64,0%), Construcción (8,0%), Belleza (7,5%).

**26,9%** de las personas de género no binario indicó estar desempleada en Ecuador. **71,4%** de éstas posee educación secundaria o bachillerato completo.

Del **78,9%** que se encontraba trabajando en Ecuador (empleadas o independientes), **86,7%** tiene un trabajo precario.

**Principales campos laborales:** Comercio (50%), Belleza (26,7%), Agricultura-ganadería-pesca (3,3%).

<sup>2</sup>Si una persona declara tener contrato o emitir algún tipo de recibo o factura y recibe un ingreso igual o mayor al básico se considera como "trabajo adecuado", si tiene una sola de estas condiciones se considera "trabajo inadecuado", y si no tiene ninguna entonces se considera "trabajo precario".

**SALUD**



**20,7%**

de las personas encuestadas indicó haber tenido algún problema de salud en el último año.



**31,7%**

de las personas encuestadas tenía menores de edad a su cargo que requirieron de atención médica. De éstas, **9,9%** indicó no haber buscado asistencia.



**4,1%**

de la población femenina encuestadas indicó estar embarazada. De éstas, **27,7%** indicó no haber recibido asistencia prenatal.

Gráfico 4. Porcentaje de población que indicó haber tenido algún problema de salud, por atención buscada

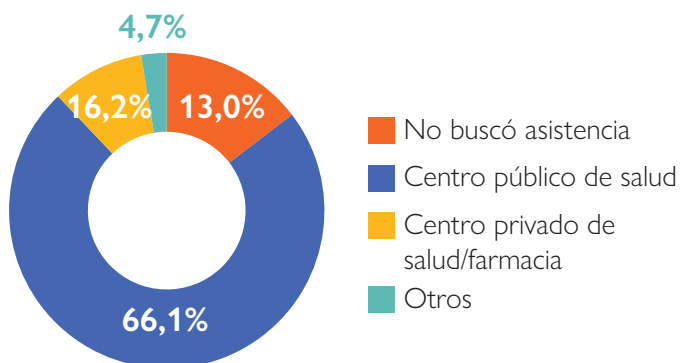

Otros: Cuidados de salud alternativa, familiar o amistad, unidad móvil de atención de salud brigadas

**NECESIDADES Y ASISTENCIA**



**35,7%**

de las personas encuestadas indicó haber recibido algún tipo de apoyo institucional durante su estancia en Ecuador

Promedio en escala de necesidades (1-ninguna, 10-mucha)

Ingresos/empleo	Asistencia legal	Apoyo en emprendimientos	Asistencia en arriendo
<b>8,0</b>	<b>7,9</b>	<b>7,8</b>	<b>7,4</b>

**PROTECCIÓN**



**13,2%**

de las personas encuestadas dijo haber sufrido (o alguna persona con las que viajó) algún tipo de violencia durante el viaje. (**14,8%** de la población femenina, **11,5%** de la población masculina).



**46,7%**

de las personas encuestadas señaló haber experimentado algún tipo de discriminación durante el viaje



**3,7%**

de las personas encuestadas indicó haber trabajado o realizado actividades en contra de su voluntad

**VIVIENDA**

**90,0%**

de las personas encuestadas señaló tener acceso a vivienda

**28,2%**

de las personas con acceso a vivienda indicó no tener el pago del arriendo al día

Tabla 1. Porcentaje de población con acceso a vivienda, por servicios y región<sup>3</sup>

Servicios	Costa	Frontera Norte	Sierra centro	Sierra frontera sur
Agua potable	90,0%	95,9%	98,9%	93,3%
Internet fijo	35,5%	23,1%	32,4%	34,6%

<sup>3</sup> Costa: Santo Domingo, Esmeraldas, Guayaquil, Manta y Portoviejo; Frontera Norte: Lago Agrio y Tulcán; Sierra Centro: Ibarra, Quito y Ambato; y Sierra-Frontera Sur: Cuenca, Loja y Huaquillas.

