

VISÃO GLOBAL

Na noite de 14 á 15 de Março de 2019, O ciclone IDAI atingiu o centro de Moçambique. O ciclone trouxe chuvas torrenciais e ventos que afectaram principalmente as províncias de Manica, Sofala, Tete e Zambézia, causando inundações e destruições graves.

Desde do dia 22 de Julho á 8 de Agosto, as equipas da IOM na área de Matriz de Localização de Deslocamentos (DTM) em coordenação com o Instituto Nacional de Gestão de Calamidade de Moçambique (INGC), realizaram avaliações multi-Sectoriais (MSLA) em Bairros de Reassentamento nas quatro províncias afectadas. As equipas da DTM entrevistaram os informantes chave para capturar as estimativas dos populações, os padrões de movimentos, as necessidades e vulnerabilidades Multi-Sectoriais.

COBERTURA

66 Locais avaliados em **17** postos administrativos e **10** Distritos da Províncias de Sofala, Manica, Tete e Zambézia.

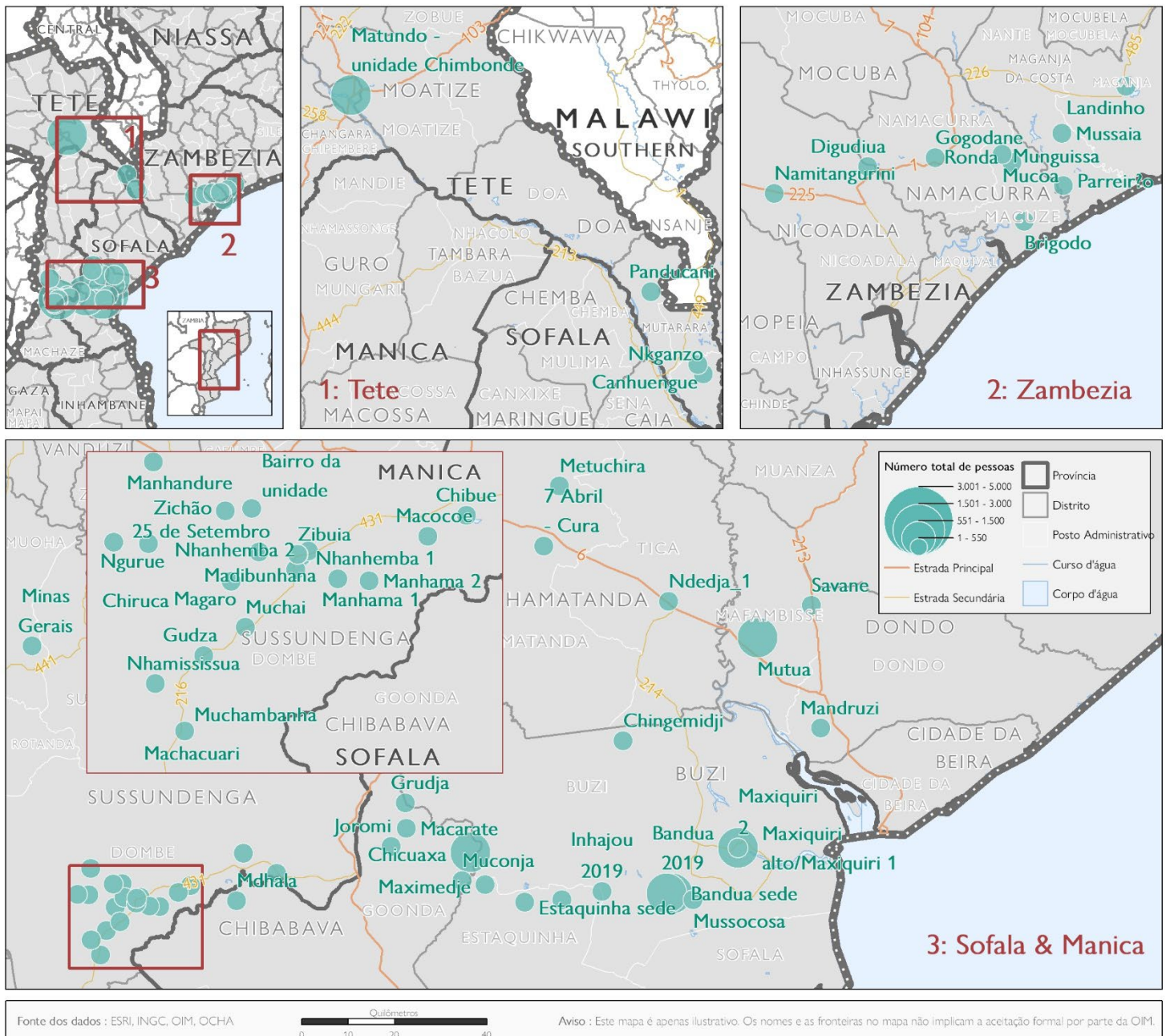

As informações incluídas neste relatório foram recolhidas entre os dias 1 á 8 de Julho de 2019. Para acessar as informações sobre a população PDI em locais de reassentamento, hoje por favor consulte [Acompanhamento do movimento de deslocação da OIM-actualização diária](#).

METODOLOGIA

Para assegurar uma resposta mais viável e orientada para a comunidade humanitária, a DTM fornece as informações chave e críticas sobre a situação dos deslocados internos (PDI), das pessoas afectadas e das populações que retornaram as áreas afectadas. A DTM implementou as actividades, especialmente nos três componentes:

- 1) **Monitorização Diária:** É uma avaliação diária do número da população deslocada interno (PDI) (pessoas e famílias) nos centros de acomodação e bairros de reassentamento
- 2) **Avaliação Multi-sectorial :** É efectuada nos Bairros de reassentamento, fornece informações mais profundadas sobre os movimentos, necessidades e vulnerabilidades.
- 3) **Avaliação de dados nas Localidade :** É efectuada nas Localidades afectadas para determinar os números de populações afectadas e retornados, juntamente com abrigo básico e acesso as informações de serviço.

Para esta avaliação, os bairros de reassentamento foram definidos como locais onde as populações mudam-se voluntariamente após ficar nos centros de acomodação. Uma vez que todos os centros de acomodação foram formalmente encerrados, as actividades da DTM continuam nos restantes bairros de reassentamento.

PRINCIPAIS CONCLUSÕES

NÚMERO DE LOCAIS E POPULAÇÃO POR PROVÍNCIA

Província	Bairro de Reassentamento		
	# Locais	Indivíduos	Familia
Sofala	22	43.907	8.932
Manica	30	22.025	4.533
Tete	4	4.052	810
Zambézia	10	10.206	2.390
Total	66	80.190	16.665

- **Três** locais adicionais foram monitorados desde a última roda, com um adicional estimado em **2.000** indivíduos e **100** famílias. Esses bairros são **Chibue Mateo** e **25 de Setembro** na província de Sofala e **Grudja (4 de Outubro /Nhabziconja)** na província de Manica;
- Dos **66** bairros de reassentamentos avaliados, a maioria dos bairros com **(79%)** estão localizados na Províncias de Sofala e Manica, com **66.000** pessoas correspondente a **14.000** famílias;
- A população deslocada que permaneceu nos centros de acomodação e Bairros de Reassentamento é estimada em cerca de **80.000** pessoas correspondente a **17.000** famílias.

BAIRROS DE REASSENTAMENTO

NECESSIDADES URGENTE

Dos **66** bairros de reassentamento avaliados, **42** bairros reportaram alimentos como a sua maior necessidade (representando **8,997** famílias), seguida por água (representando **2,186** famílias), depois educação (representando **1,893** famílias), abrigo (representando **1.831** famílias), e de insumos saúde (representando **498** famílias).

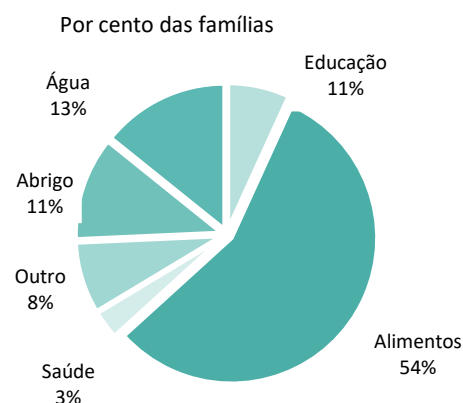



ABRIGO E ARTIGOS NÃO ALIMENTARES (ANAs)

Sessenta e um por cento dos bairros de reassentamento avaliados (11.908 famílias) declararam não conseguir acessar as ANAs necessárias devido à necessidade de dinheiro para comprar artigos, seguido por 24% dos locais de reassentamento avaliados (3.137 famílias) declararam que os artigos vendidos são muito caros, e 12% dos locais de reassentamento avaliados (912 famílias) declararam que o mercado não é acessível, seguido por 2% (370 famílias) declararam que o transporte para o mercado não está disponível e 2% (338 famílias) por outros motivos.

Os três artigos mais importantes de ANAs, mas não acessíveis aos PDIs no bairro, foram declarado 1) artigos para dormir (esteiras, cobertores ..) em 49 bairros, 2) artigos de cozinha em 31 bairros, 3) rede mosquiteira em 28 bairros.



AHS (Água, Higiene e Saneamento)

Setenta e seis por cento dos bairros de reassentamento avaliados (13.980 famílias) declararam ter acesso as latrinas em funcionamento, enquanto 24% (2.685 famílias) com as latrinas não funcional e estão localizados no distrito de Sussundenga na província de Manica, nos distritos de Búzi e Chibabava na província de Sofala e no distrito de Mutarara na província de Tete.

Quarenta e cinco por cento dos bairros avaliados (5.603 famílias) afirmaram o uso de bombas manuais como a sua fonte principal da água, seguido por 17% que usam água de lagoas e cursos de água (2.370 famílias), 8%, que usam água de poços abertos (1.272 famílias), 8% que usam água do poços protegido (2.272 famílias), 5% que usando pequenos sistemas de abastecimento de água (2.791 famílias), 5% que usam água dos tanques (903 famílias), 2% que usam água da superfície (194 famílias), 3% sem fonte principal de água potável (44 famílias) localiza-se nos distrito de Sussundenga na províncias de Manica.



SEGURANÇA ALIMENTAR

Dos 66 Bairros de reassentamento avaliados, 26% comunicaram ter acesso a um mercado em funcionamento (5.961 famílias). 74% dos Bairros não tem acesso a um mercado em funcionamento (10.704 famílias) estão localizados nos distritos do Buzi, Chibabava, Dondo, Nhamatanda na província de Sofala; distrito de Sussundenga na Província de Manica, distritos de cidade de Tete e Mutarara na Província de Tete; e distritos de Maganja Da Costa, Namacurra e Nicoadala na Província de Zambézia.

Oitenta e oito por cento dos bairros avaliados, declararam ter recebido a distribuição de alimentos (15.828 famílias), com 60% (8.109 famílias) tendo recebido uma vez nos últimos 7 dias, 5% (603 famílias) receberam uma vez nos últimos 14 dias, e 34% (7.116 famílias) que receberam pelo menos uma vez a mais de duas semanas. Os 12% dos bairros que afirmaram não ter recebido uma distribuição de alimentos (837 famílias) localiza-se no distritos de Buzi, Chibabava, e Dondo na província de Sofala e distritos de Sussundenga e Namacurra nas províncias de Manica e Zambezia respectivamente.



SAÚDE

Dos 66 Bairros de reassentamento avaliados, 83% comunicaram ter acesso aos serviços de saúde no local (12.155 famílias). O restante 17% dos bairros (4.510 famílias) que confirmaram não ter acesso aos serviços de saúde no local, localizam-se nos Distritos de Buzi, Dondo, Chibabava e Nhamatanda, na Província de Sofala; Distrito de Sussundenga na Província de Manica; e Distritos de Maganja da Costa, Namacurra, e Nicoadala na Província da Zambezia.

EDUCAÇÃO

Noventa e um por cento (15.946 famílias) dos bairros de reassentamento avaliados declararam que a maioria das crianças com idade escolar tem acesso a uma escola em funcionamento. Os 9% dos centros (719 famílias) que afirmaram que a maioria das crianças com idade escolar não tem acesso a uma escola funcional, localizam-se no Distrito de Sussundenga na Província de Manica.

PROTECÇÃO

Dos 66 Bairros de reassentamento avaliados, 39% (9.260 famílias) comunicaram a existência de um fornecedor ou mecanismo para garantir a segurança das pessoas no bairro. Em cinquenta e nove por cento (7.338 famílias) dos bairros avaliados não existe um fornecedor de ou mecanismo para garantir a segurança das pessoas no bairro, e localizam-se nos Distritos de Buzi, Chibabava, e Nhamatanda na Província de Sofala; Distrito de Sussudenga na Província de Manica; Distrito de Mutarara na Província de Tete; e Distritos de Maganja da Costa, Namacurra e Nicoadala na Província da Zambézia. Dois por cento dos bairros não sabia se a existência de um fornecedor ou mecanismo para garantir a segurança das pessoas no bairro.

PARTICIPAÇÃO DA COMUNIDADE

Setenta e nove por cento (14.602 famílias) dos bairros de reassentamento avaliados reportaram que existem voluntários que realizam atividades de mobilização social no local. Os três principais sectores de atividade de mobilização foram reportados como Água, Higiene e Saneamento (32 bairros), Saúde (24 bairros), e Protecção (13 bairros) e Protecção da criança (13 bairros) em igual número. Os restantes 21% (2,063 famílias) dos bairros de reassentamento avaliados que declararam não existir voluntários no local estão localizados nos distritos de Buzi e Chibabava na província de Sofala, no distrito de Sussundenga, na província de Manica, e distrito de Mutarara na província de Tete.

De acordo com os entrevistados, as três formas mais usadas pelas comunidades para comunicar com as organizações humanitárias são líder ou grupo comunitário (33 bairros), administração local (30 bairros), e líder ou um grupo religioso (26 bairros). No sentido contrário, as organizações comunicam-se com comunidades principalmente através de administração local (37 bairros), líder ou grupo da comunidade (29 bairros), e funcionários das agências humanitárias (21 bairros).

Para o análise de necessidades e vulnerabilidades multi-setoriais por localização, acesse os perfis de sites DTM [aqui](#).

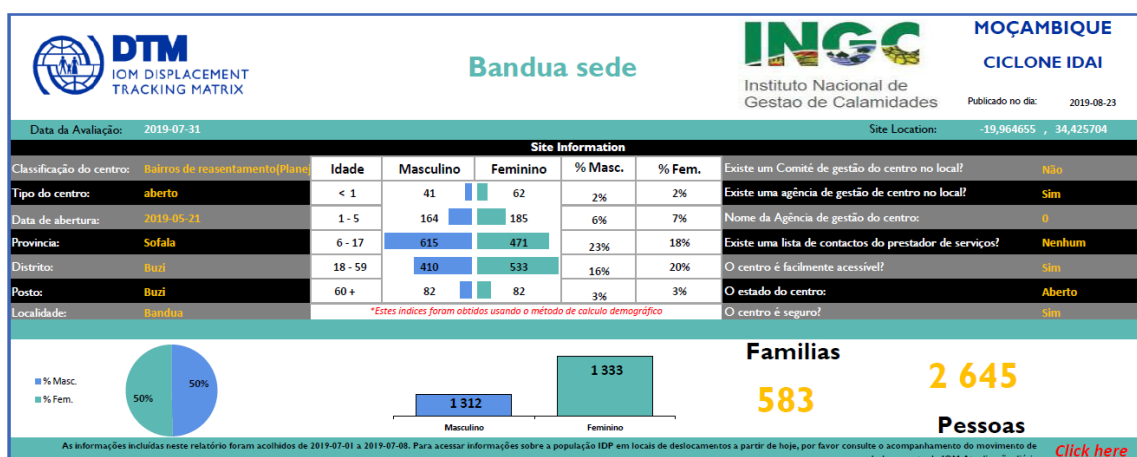

A LISTA DE TODOS OS LOCAIS AVALIADOS POR CATEGORIA DE POPULAÇÃO

Nome do Centro	Província	Distrito	Posto Administrativo	Localidade	Total de Famílias	Total de Pessoas
Chibue	Manica	Sussundenga	Dombe	Bunga	152	1512
Gudza	Manica	Sussundenga	Dombe	Bunga	144	867
Machacuari	Manica	Sussundenga	Dombe	Bunga	20	104
Manhama 2	Manica	Sussundenga	Dombe	Bunga	263	1202
Muchambanha	Manica	Sussundenga	Dombe	Bunga	56	219
Chibue Mateo	Manica	Sussundenga	Dombe	Bunga	130	542
Bairro da unidade	Manica	Sussundenga	Dombe	Darue	320	1832
Muawa	Manica	Sussundenga	Dombe	Darue	260	1028
Zichão	Manica	Sussundenga	Dombe	Darue	129	526
Javera	Manica	Sussundenga	Dombe	Javera	16	131
Magueba	Manica	Sussundenga	Dombe	Javera	67	335
Macocoe	Manica	Sussundenga	Dombe	Mabaia	134	1050
Manhama 1	Manica	Sussundenga	Dombe	Mabaia	242	1172
Muchai	Manica	Sussundenga	Dombe	Mabaia	56	243
25 de Setembro	Manica	Sussundenga	Dombe	Mabaia	133	666
Ngurue	Manica	Sussundenga	Dombe	Mabaia	137	575
Nhamississua	Manica	Sussundenga	Dombe	Mabaia	47	181
Madibunhana	Manica	Sussundenga	Dombe	Matarara	110	423
Nhanhamba 1	Manica	Sussundenga	Dombe	Matarara	548	1409
Nhanhamba 2	Manica	Sussundenga	Dombe	Matarara	304	1709
Tossene Choma	Manica	Sussundenga	Dombe	Matarara	338	1724
Chiruca	Manica	Sussundenga	Dombe	Muoco	29	132
Magaro	Manica	Sussundenga	Dombe	Muoco	203	1340
Manhandure	Manica	Sussundenga	Dombe	Muoco	97	359
Matarara	Manica	Sussundenga	Dombe	Muoco	194	750
Mucombe	Manica	Sussundenga	Dombe	Muoco	100	320
Muoco Chiguendere (Madudo)	Manica	Sussundenga	Dombe	Muoco	86	615
Mutassa	Manica	Sussundenga	Dombe	Muoco	28	115
Zibuia	Manica	Sussundenga	Dombe	Muoco	61	355
Minas Gerais	Manica	Sussundenga	Muoha	Muhoa	129	589
Bandua 2019	Sofala	Buzi	Buzi	Bandua	719	2904
Bandua sede	Sofala	Buzi	Buzi	Bandua	583	2645
Chingemidji	Sofala	Buzi	Buzi	Bandua	480	2410
4 de Outubro/Nhabziconja	Sofala	Buzi	Buzi	Grudja	166	805
Maxiquiri 2	Sofala	Buzi	Buzi	Guara Guara	234	763
Maxiquiri alto/Maxiquiri 1	Sofala	Buzi	Buzi	Guara Guara	1798	8990
Mussocosa	Sofala	Buzi	Buzi	Guara Guara	42	147
Begaja	Sofala	Buzi	Estaquinha	Estaquinha	211	1634
Estaquinha sede	Sofala	Buzi	Estaquinha	Estaquinha	299	1492
Inhajou 2019	Sofala	Buzi	Estaquinha	Estaquinha	437	2186
Maximedje	Sofala	Buzi	Estaquinha	Estaquinha	182	910
Mdhala	Sofala	Chibabava	Goonda	Chinhica	161	910
Chicuaxa	Sofala	Chibabava	Goonda	Hamamba	553	2759
Joromi	Sofala	Chibabava	Goonda	Hamamba	352	1760
Muconja	Sofala	Chibabava	Goonda	Hamamba	250	1248
Macarate	Sofala	Chibabava	Goonda	Mutindiri	380	1900
Mandruzi	Sofala	Dondo	Dondo	Mandruzi	375	1845
Savane	Sofala	Dondo	Dondo	Savane	267	1335
Mutua	Sofala	Dondo	Mafambisse	Mutua	618	2393
Metuchira	Sofala	Nhamatanda	Nhamatanda	Metuchira	260	2083
7 Abril - Cura	Sofala	Nhamatanda	Nhamatanda	Vila De Nhamatanda	163	778
Ndedja_1	Sofala	Nhamatanda	Tica	Lamego	402	2010
Matundo - unidade Chimbonde	Tete	Cidade De Tete	Cidade De Tete	Cidade de Tete	565	2825
Canhuengue	Tete	Mutarara	Inhangoma	Kanhungue	70	353
Nkganzo	Tete	Mutarara	Inhangoma	Kanhungue	95	475
Panducani	Tete	Mutarara	Nhamayabue	Sinjal	80	399
Landinho	Zambezia	Maganja Da Costa	Maganja	Bala	500	1873
Mussaia	Zambezia	Maganja Da Costa	Nante	Nante	370	1851
Parreirão	Zambezia	Maganja Da Costa	Nante	Nomiua	410	1845
Mucoa	Zambezia	Namacurra	Macuze	Furquia	39	98
Munguissa	Zambezia	Namacurra	Macuze	Furquia	21	75
Ronda	Zambezia	Namacurra	Macuze	Furquia	56	158
Brigodo	Zambezia	Namacurra	Macuze	Macusse	172	359
Gogodane	Zambezia	Namacurra	Namacurra	Namacurra	154	647
Namitangurini	Zambezia	Nicoadala	Nicoadala	Munhonha	470	2500
Digudia	Zambezia	Nicoadala	Nicoadala	Nicoadala	198	800

Para visualizar os últimos relatórios, conjuntos de dados e visualizações de dados, visite o site da [DTM Moçambique](http://DTM.Moçambique).

Para mais informações, por favor contacte DTMMozambique@iom.int.

As actividades da DTM é contrubuida pela:



JAPAN GOV
THE GOVERNMENT OF JAPAN



Funded by
European Union
Civil Protection
and Humanitarian Aid



UK aid
from the British people



USAID
FROM THE AMERICAN PEOPLE