



**137 517**  
retournés enregistrés



**53%**  
sont des femmes



**66%**  
sont des enfants



**2 606**  
sont enceintes



**7 674**  
sont allaitantes

**201,379**

retournés au Tchad  
(estimation)

**240 000**

retournés au Tchad d'ici  
décembre 2024 (estimation)



**53** localités<sup>1</sup>  
avec des retournés  
identifiés à travers  
les 3 provinces



1 - L'OIM a enregistré des retournés dans 85% (45) de ces localités

### NOMBRE ESTIMATIF DE RETOURNÉS (individus)<sup>2</sup>

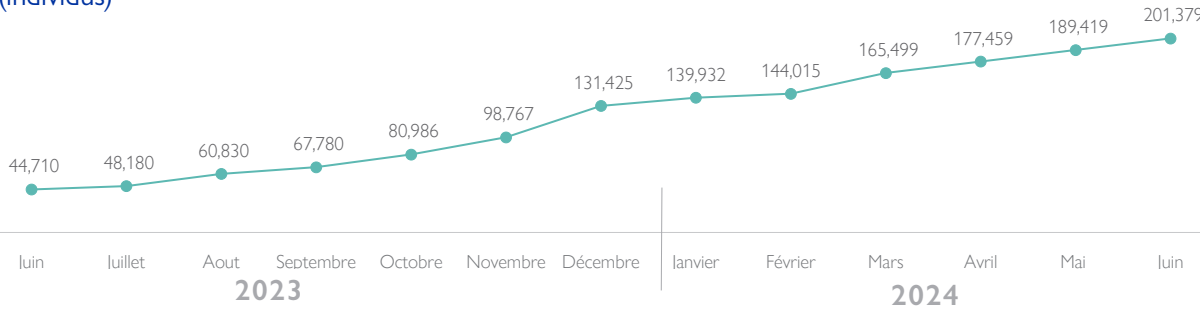

2 - Les projections et chiffres estimatifs par l'OIM sont évalués tous les six mois.

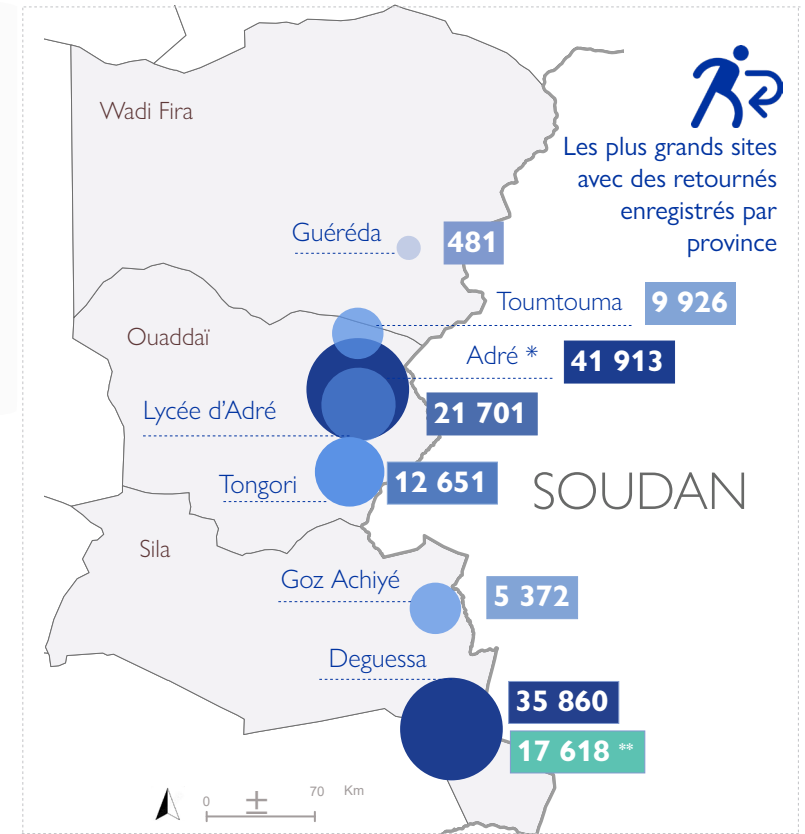

\* Lycée d'Adré inclus. Autrement, un total de 20 296 à travers les 10 sites dans les alentours d'Adré

\*\* Un enregistrement biométrique a été complété à Degoussa en fin juillet 2024.

### FAITS SAILLANTS

Environ 910,000 personnes sont estimés avoir traversé la frontière vers le Tchad depuis le début de la crise au Soudan, incluant 201,379 parmi eux qui sont des retournés tchadiens. L'OIM s'attend à ce que ce nombre passe à 240,000 d'ici fin décembre 2024, en raison de la reprise du conflit au Darfour.

### CONTEXTE

Les retournés sont des ressortissants tchadiens qui vivaient au Soudan et qui ont été déplacés vers leur pays d'origine où ils manquent des ressources pour reconstruire leur vie. Les retournés vivent soit dans des sites de déplacement, soit dans des communautés d'accueil. Ils ont un besoin urgent de nourriture, d'eau, d'assainissement et d'hygiène, d'abris, d'articles ménagers, de santé et de protection. En tant qu'agence principale pour la réponse aux retournés, l'OIM collabore avec un éventail de partenaires opérationnels, notamment le gouvernement du Tchad, les autorités locales, les agences des Nations Unies et les ONG locales et internationales.

### BESOINS PRIORITAIRES



Aide humanitaire (EHA, Abris, NFI, Protection)

**USD 35 345 000**



Résilience et moyens de subsistance

**USD 10 000 000**



Données et suivi des déplacements

**USD 1 500 000**

## DEPUIS LE DÉBUT DE LA CRISE, L'OIM A SOUTENU:

Étant donné que la distribution se fait au niveau du ménage, le nombre de personnes rapporté peut varier et être rétroactivement adapté et affiné lorsqu'une distribution se termine.

131 220  
(est.)

Personnes ont reçu une aide humanitaire de l'OIM



105 680

Ont bénéficié d'une assistance alimentaire en coordination avec le PAM



41 654

Retournés ont reçu une assistance en espèces



91 075

Personnes ont bénéficié d'une assistance en EHA



99 806

Personnes ont bénéficié d'une assistance en articles non-alimentaires et en abris



45 049

Retournés ont bénéficié d'une assistance en protection

## RÉPONSE D'URGENCE FOURNIE À CE JOUR

L'OIM apporte une aide vitale aux rapatriés tchadiens du Soudan par le biais d'interventions multisectorielles.

## L'OIM A SOUTENU:

- 134 358 retournés avec une assistance multisectorielle dans 30 sites à travers les provinces du Ouaddaï et de Sila depuis le début de la crise.
- 3 788 abris transitoires bénéficiant à plus de 20 000 retournés parmi les plus vulnérables et 1 200 abris supplémentaires en cours de construction dans les sites de Degoussa dans la province de Sila et de Tongori dans la province de Ouaddaï.
- La construction de 500 abris en dur (briques) dans l'optique de renforcer des infrastructures durables.
- 94 861 retournés en créant 10 nouveaux forages (thermiques, solaires et manuels), 639 latrines et en distribuant 8 489 kits EHA essentiels.
- 7 879 ménages (41 624 personnes) pour répondre à leurs besoins les plus essentiels grâce à une aide financière polyvalente.
- 15 009 ménages (79 095 personnes) pour effectuer des tâches ménagères essentielles grâce à des distributions d'articles non alimentaires.
- En collaboration avec le PAM, 105 850 retournés avec une distribution alimentaire à travers les provinces de Ouaddaï et Sila.

## MISE À JOUR BI-MENSUELLE

## ASSISTANCE ET COORDINATION HUMANITAIRE

En tant qu'agence principale pour la réponse aux retournés, l'OIM continue à coordonner avec les partenaires nationaux, internationaux et gouvernementaux (CNARR, autorités locales) pour fournir des services vitaux aux retournés vulnérables dans l'est du Tchad. L'OIM continue de soutenir et de coordonner la fourniture d'eau, d'assainissement et d'hygiène, de nourriture, de protection, de santé, d'abris, de NFI et d'aide à l'éducation dans les sites de rapatriement par des partenaires nationaux et internationaux, notamment l'UNICEF, l'UNFPA, le PAM, Concern Worldwide, INTERSOS, COOPI, ACTED, Help Tchad et la Croix-Rouge tchadienne.

- Avec la saison des pluies qui a commencé, l'OIM distribue actuellement 5 700 dans le Sila afin de permettre aux retournés de protéger leurs abris.
- L'OIM a soutenu le PAM, les autorités locales et le gouvernement du Tchad dans une mission de cadrage visant à identifier les principaux projets d'infrastructure communautaire à améliorer autour du site de retour des Tongori, dans le cadre d'une nouvelle intervention de résilience dans l'est du Tchad soutenue par la Banque mondiale. Ces projets comprennent la réhabilitation ou la construction de centres de santé, d'écoles, de points d'eau, de routes, et le soutien au reboisement dans les communautés d'accueil touchées par l'afflux de personnes déplacées du Soudan.

## FLUX DE DÉPLACEMENT ET PARTAGE DE DONNÉES

La matrice de suivi des déplacements (DTM) de l'OIM est l'un des principaux outils de suivi et d'analyse des flux de déplacement. Les équipes DTM de l'OIM, comprenant des agents du CNARR, des recruteurs locaux et des enquêteurs formés, sont déployées dans les provinces de Sila et du Ouaddaï sur une base continue pour identifier et enregistrer les ménages vulnérables des retournés, y compris les ménages nouvellement arrivés ainsi que les ménages dans les endroits éloignés qui n'ont pas été identifiés auparavant. Les données de l'OIM sur les déplacements et les besoins alimentent le partage des connaissances au sein de la communauté humanitaire afin de coordonner et de cibler l'aide vitale à ceux qui en ont besoin. L'enregistrement biométrique vient de prendre fin à Degoussa (Sila), afin de mettre à jour et de mieux identifier les retournés vivant actuellement dans le lieu.

- L'OIM continue d'identifier les ménages retournés au poste frontière d'Adré. Au cours des deux dernières semaines, l'OIM a identifié 296 ménages (1 572 personnes), dont 97% étaient dirigés par une femme. L'OIM a enregistré 270 ménages (1 786 personnes) via son centre d'enregistrement sur le site du Lycée d'Adré, y compris les ménages identifiés à la frontière et les ménages renvoyés à l'OIM par les autorités locales à la frontière et des ménages renvoyés à l'OIM par le HCR.

Retournés identifiés lors de cette période

296 ménages

1,572 individus



Arrivé de El Geneina

97%  
cheffe de ménages  
sont des femmes

Raison pour le déplacement

84%  
insécurité16%  
manque de nourriture

## RETOURNÉS ENREGISTRÉS EN DATE DU 6 AOÛT 2024 I

Nombre total de ménages: 25 522

Nombre total d'individus: 137 517

PROVINCE	DÉPARTEMENT	SOUS-PRÉFECTURE	VILLAGE/ LOCATION	NB. MÉNAGES	NB. INDIVIDUS	PROVINCE	DÉPARTEMENT	SOUS-PRÉFECTURE	VILLAGE/ LOCATION	NB. MÉNAGES	NB. INDIVIDUS		
Ouaddai	Assoungaha	Adré	Lycee d'Adré	2 444	18 922	Sila	Kimiti	Mogororo	Degoussa Site**	6 867	35 847		
Ouaddai	Assoungaha	Adré	Tongori	2 016	12 651	Sila	Kimiti	Mogororo	Goz Achiye	1 038	5 372		
Ouaddai	Assoungaha	Molou	Toumtouma	2 327	9 926	Sila	Kimiti	Moudeïna	Awinrado	1 025	3 154		
Ouaddai	Assoungaha	Adré	Nil	652	4 484	Sila	Tissi	Tissi	Kalma	613	2 424		
Ouaddai	Assoungaha	Adré	Guilané	552	3 735	Sila	Kimiti	Adé	Adé Mour	431	2 282		
Ouaddai	Assoungaha	Adré	Hayal Chati	362	2 947	Sila	Kimiti	Mogororo	Goz Saffrah	506	2 093		
Ouaddai	Assoungaha	Adré	Teleha	397	2 784	Sila	Kimiti	Mogororo	Hile Hissen	378	1 828		
Ouaddai	Assoungaha	Molou	Ben Wadienne	519	2 545	Sila	Kimiti	Moudeïna	Koloye	289	1 319		
Ouaddai	Assoungaha	Mabrone	sites multiples*	410	2 171	Sila	Kimiti	Mogororo	Andressa	209	1 090		
Ouaddai	Assoungaha	Molou	Kawa	450	2 135	Sila	Tissi	Tissi	Saraf bourgou	275	901		
Ouaddai	Assoungaha	Adré	Amkharouba 3	256	1 831	Sila	Kimiti	Mogororo	Mogororo 2	174	785		
Ouaddai	Assoungaha	Molou	Tchoukia	383	1 670	Sila	Kimiti	Moudeïna	Habila	107	557		
Ouaddai	Assoungaha	Molou	Borota	376	1 583	Sila	Kimiti	Mogororo	Telassa	100	540		
Ouaddai	Assoungaha	Adré	Adré Nord	191	1 423	Sila	Kimiti	Moudeïna	Moudeïna	76	277		
Ouaddai	Assoungaha	Adré	Amkharouba 1	188	1 307	Sila	Kimiti	Mogororo	Dogdoré	20	156		
Ouaddai	Assoungaha	Molou	Goundouguin	229	1 015	Sila	Kimiti	Moudeïna	Toundoussa	39	152		
Ouaddai	Assoungaha	Molou	Amanta	209	985	Total Sila				12 144	58 777		
Ouaddai	Assoungaha	Molou	Midjiguilta	261	903	PROVINCE	DÉPARTEMENT	SOUS-PRÉFECTURE	VILLAGE/ LOCATION	# HOUSEHOLDS	# INDIVIDUALS		
Ouaddai	Assoungaha	Adré	Amkharouba 2	135	878	Wadi Fira	Dar Tama	Guéréda	Boukoulom	67	481		
Ouaddai	Assoungaha	Molou	Djazmé	209	647	Total Wadi Fira				67	481		
Ouaddai	Assoungaha	Adré	Hachaba	86	559								
Ouaddai	Assoungaha	Adré	Zouhour	41	348								
Ouaddai	Assoungaha	Adré	Koufron	26	78								
Ouaddai	Assoungaha	Molou	Ngaldang	6	27								
Ouaddai	Assoungaha	Molou	Laban Dafak	6	19								
Ouaddai	Assoungaha	Tourane	Gaga	1	4								
Total Ouaddai				13 311	78 259								

\*Dans le but de cette visualisation, Mabrone regroupe 3 sites, notamment: Mabrone (1073 retournés), Gundo (563) et Djamal Annour (535).

\*\* Un enregistrement biométrique au site de Degoussa a permis de capturer 17 618 retournés.



Schweizerische Eidgenossenschaft  
Confédération suisse  
Confederazione Svizzera  
Confederaziun svizra

Swiss Agency for Development  
and Cooperation SDC

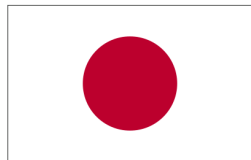

Pour plus d'information, veuillez  
contacter

Jonathan Baker, Coordinateur des  
urgences (Réponse au Soudan)

Email: [jobaker@iom.int](mailto:jobaker@iom.int)

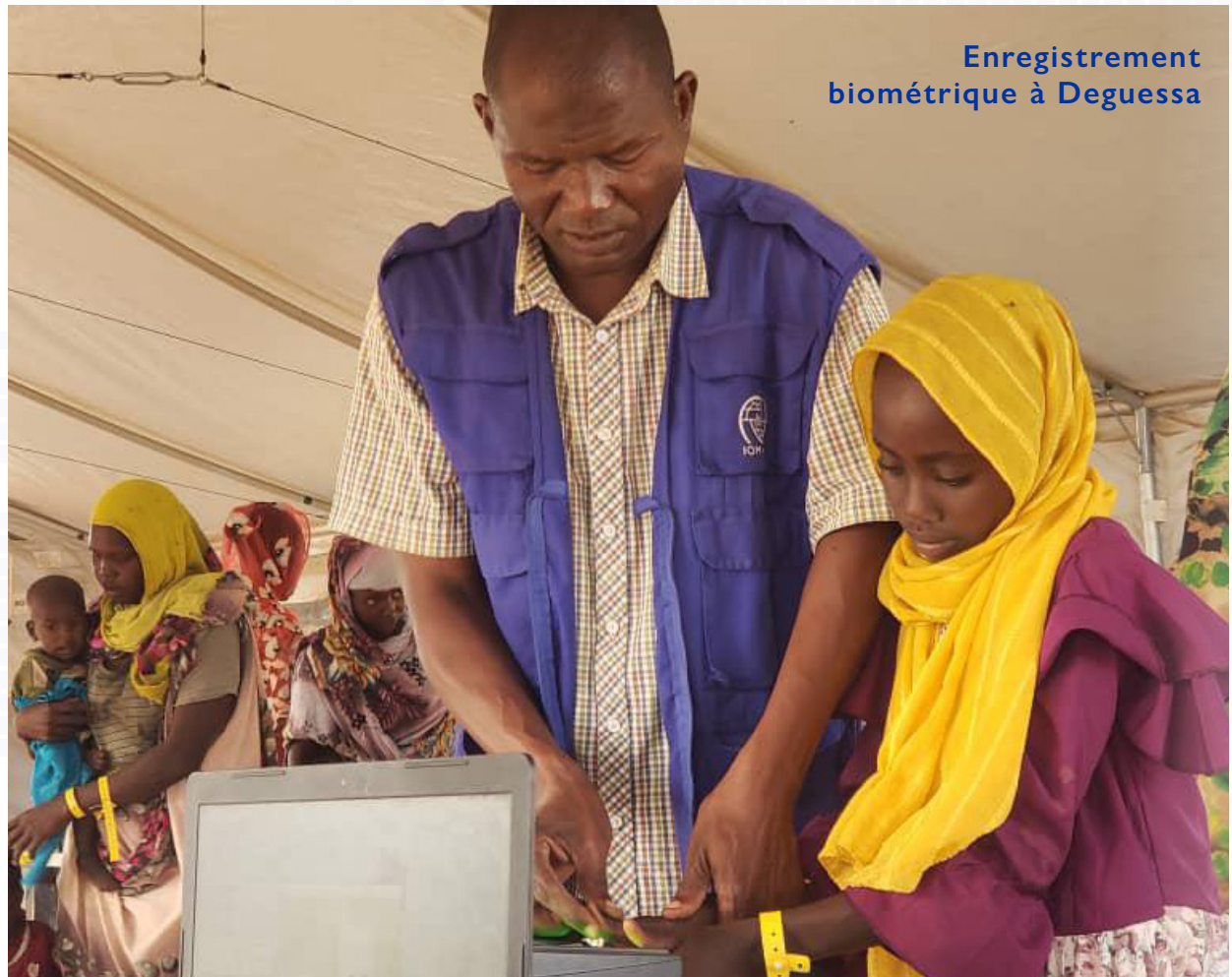

Enregistrement  
biométrique à Degussa