

## PRINCIPALES HALLAZGOS

### REGISTRO DE MONITOREO DE FLUJOS



INGRESOS A **COSTA RICA**  
2.143 personas.

Hombres **GÉNERO** Mujeres



Nicaragua  
100%



EGRESOS DE **COSTA RICA**  
6.323 personas.

Hombres **GÉNERO** Mujeres



Nicaragua  
54%



Flujo en movilidad  
por las Américas<sup>1</sup>  
46%



RECHAZOS DE  
**NICARAGUA**  
A **COSTA RICA**  
671 personas.

Hombres **GÉNERO** Mujeres

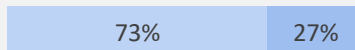

Nicaragua  
12%



Flujo en movilidad  
por las Américas  
88%

### ENCUESTA DE MONITOREO DE FLUJOS



**282**  
PERSONAS ENCUESTADAS DE  
NACIONALIDAD NICARAGÜENSE EN  
**COSTA RICA**

51%



Hombres

49%



Mujeres



**69%**  
DE LAS PERSONAS ENCUESTADAS  
QUE SUFRIERON AFECTACIONES  
LABORALES POR PANDEMIA,  
AFIRMARON QUE SU **SITUACIÓN**  
**LABORAL SE HA SOLUCIONADO**



**10%**  
DE LAS PERSONAS ENCUESTADAS  
INDICARON MIGRAR A COSTA  
RICA PARA FINALIZAR SUS  
ESTUDIOS SUPERIORES O LOS DE  
SUS HIJOS(AS)

<sup>1</sup> Se entiende como personas en movilidad por las Américas, al flujo migratorio de personas que optan por migrar desde Panamá, hasta Costa Rica, a través de Centroamérica y Norteamérica, y se encuentra compuesto principalmente por personas de nacionalidades de Haití, Cuba, así como otros países de Suramérica, África y Asia.

# METODOLOGÍA

El componente de Monitoreo de Flujos de la herramienta DTM (Matriz de Seguimiento al Desplazamiento)<sup>2</sup> permite la generación de estimaciones cuantitativas sobre el flujo de personas a través de una ubicación definida y, a partir de ello, recopilar datos cualitativos.

La recopilación de los datos se realizó a partir de registro de población que cruza la frontera norte de Costa Rica en puntos de cruce irregular<sup>3</sup> (Mapa 1) y la aplicación de una encuesta de Monitoreo de Flujos a la población migrante nicaragüense. Es importante aclarar, que en el registro de monitoreo de flujos se distinguen los flujos de población migrante de nacionalidad nicaragüense y el flujo de personas migrantes en situación de movilidad por las Américas, asimismo, las encuestas de monitoreo de flujos se aplicaron únicamente a la población de nacionalidad nicaragüense.

Las encuestas se realizaron a representantes de grupos de viaje para recopilar datos sobre género, edad, nacionalidad, características del viaje, ruta migratoria, país de residencia habitual, además de la contabilización de las personas que componen dichos grupos. En todos los casos, las personas encuestadas fueron nicaragüenses, mayores de edad, que dieron su consentimiento libre e informado y que no habían participado en la encuesta previamente.

Durante el periodo de tiempo que abarca el presente informe, se logró observar un total de 8.466 cruces irregulares en los tres puntos de monitoreo de la frontera entre Costa Rica y Nicaragua; y 671 rechazos de Nicaragua a Costa Rica de personas en movilidad por las Américas. Además, de un total de 346 personas a las que se les solicitó participar en la encuesta, 282 accedieron, lo que significa que hubo una tasa de respuesta del 82 por ciento. Estas encuestas se aplican a personas migrantes nicaragüenses en centros de agrupación y tránsito cotidiano, como terminales de autobuses o paradas de taxis informales. La recolección de información se ha realizado todos los días de la semana, entre 8:00 a.m. y 3:00 p.m. (desde 01 de agosto al 31 de agosto de 2022).

Estos datos son una medida dinámica para el recuento de personas que cruzan una frontera una o varias veces en un periodo establecido, no representan estimaciones generalizables del flujo migratorio irregular de Costa Rica por la frontera norte, por lo que deben interpretarse como un marco de referencia sobre las características de las personas migrantes irregulares de Costa Rica en un determinado periodo de tiempo y en determinados sitios de monitoreo.

**Mapa 1. Distribución de puntos de Monitoreo**

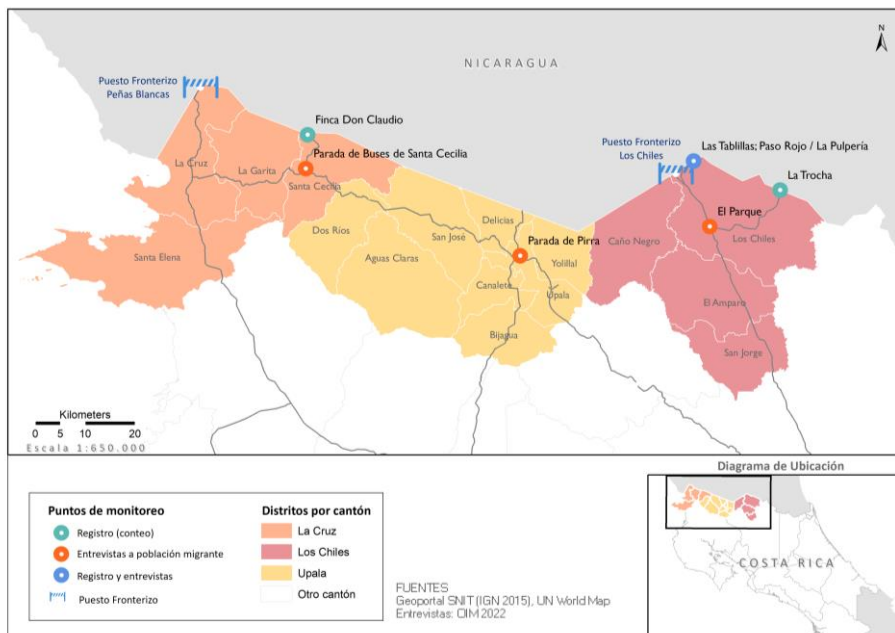

*El presente mapa es únicamente para fines ilustrativos. Los límites y nombres mostrados y las designaciones utilizadas en este mapa no implican respaldo o aceptación oficial por parte de la Organización Internacional para las Migraciones.*

<sup>2</sup> La información asociada a la metodología de recolección de información está disponible en [www.dtm.iom.int/about](http://www.dtm.iom.int/about)

<sup>3</sup> Se entiende como flujo migratorio irregular el número de personas migrantes que llegan (ingresos) o parten (egresos) de un país a otro, en el transcurso de un periodo establecido por medio de puntos no oficiales de paso.

## CONTEXTO



Actualmente, hay presencia de personas migrantes que cruzan de manera irregular la frontera norte de Costa Rica, muchas de ellas tienen familiares, amistades y/o son reconocidas por las personas empleadoras que las han contratado en años anteriores, por lo que no realizan los trámites migratorios; este grupo se encuentra conformado principalmente por personas originarias de Nicaragua que ingresan a trabajar principalmente en labores de agricultura, ganadería y construcción.



Por otro lado, desde el cierre de fronteras al flujo controlado de personas migrantes en situación de movilidad por las Américas, de 16 de marzo de 2020 en el contexto de la pandemia ocasionada por la COVID – 19, se ha detectado el tránsito en diferentes horarios de personas de este flujo que optan por migrar de manera irregular desde Panamá hacia Costa Rica y a través de Centroamérica, con destino final los países del norte de América.



El Comité Nacional de Emergencias (CNE) ha comunicado en varias ocasiones alerta verde y amarilla en todo el país por lluvias provocadas por ondas tropicales y condiciones atmosféricas inestables. Esto implicó disminución del flujo migratorio y dificultad de trabajo de campo del equipo encuestador.



Se reporta que el camino de los pasos fronterizos de todos los sitios de monitoreo (especialmente en La Trocha y Las Tablillas) se encuentran en mal estado esto debido a las fuertes lluvias durante todo el mes, esta situación implica que el flujo migratorio se desvíe hacia otras rutas.



Se reporta constante vigilancia fronteriza en territorio nicaragüense durante en horas del día, lo que implica que las personas que componen el flujo migratorio decidan cruzar la frontera en horas de la noche y/o por otras rutas para evitar ser rechazadas en suelo nicaragüense por ingresar por un paso fronterizo no oficial.



Grupo de migrantes en sector de Las Tablillas, Los Chiles, Alajuela, Costa Rica.  
© OIM 2022

# REGISTRO DE MONITOREO DE FLUJOS

Las localidades fronterizas en las cuales se realizó el registro de monitoreo de flujos fueron Santa Elena de La Cruz, La Cruz de Upala, Tablillas y La Trocha de Los Chiles. El punto con mayor flujo observado fue Tablillas (7.339 personas.); seguido por Finca Don Claudio (1.302 personas) y, por último, La Trocha (496 personas).

De los 9.137 movimientos cruces migratorios registrados entre el 01 de agosto y el 31 de agosto de 2022, el 69 por ciento corresponden a egresos de Costa Rica hacia, un 24 por ciento a ingresos a Costa Rica desde Nicaragua y un 7 por ciento se trató de rechazos en territorio nicaragüense a territorio costarricense.

Cabe destacar que Las Tablillas es el sitio con mayores dinámicas, dado que registra el mayor de los flujos (80% de todos los registros), tiene una proporción significativamente mayor de egresos respecto a ingresos que el resto de los puntos de monitoreo (77% de su flujo registrado es de egreso); es el único punto donde se identifica una cantidad significativa de rechazos (9% de su flujo registrado son rechazos) y, a diferencia de los demás puntos, su flujo de personas en situación de tránsito por las Américas es muy alto (48% de personas en situación de tránsito por las Américas y 59% de personas nicaragüenses). Respecto a los sitios Finca Don Claudio y La Trocha: en el primero se registró el 14 por ciento de todos los registros y su proporción entre ingresos (52%) y egresos (47%) es la menos desigual de los tres puntos monitoreo (menos de 1% de su flujo fue de rechazos); el segundo punto destaca por su proporción de ingresos (86%) que es marcadamente superior que la de egresos (14%) (Gráfico 1).

**Gráfico 1. Porcentajes de cruces fronterizos irregulares por tipo de movimiento y sitio de monitoreo**

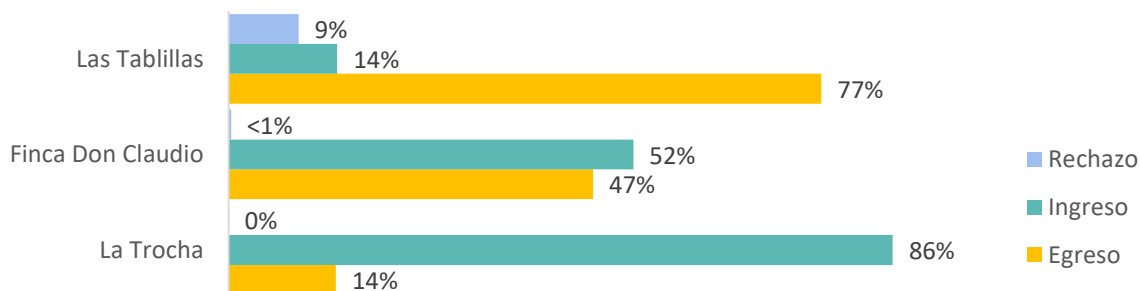

En el Gráfico 2 se observa el número absoluto de registros semanales de nicaragüenses (5.625 registros, siendo el 62% del total) y de personas en situación de movilidad por las Américas (3.512 registros, 38% del total) por tipo de movimiento. No es posible identificar una tendencia clara en el flujo, lo que quiere decir que este fue relativamente constante a lo largo del mes. Por otro lado, en la última semana se observó la mayor cantidad de rechazos (38% de todos los rechazos).

**Gráfico 2. Cantidad de cruces fronterizos por tipo de movimiento y rango de fechas**

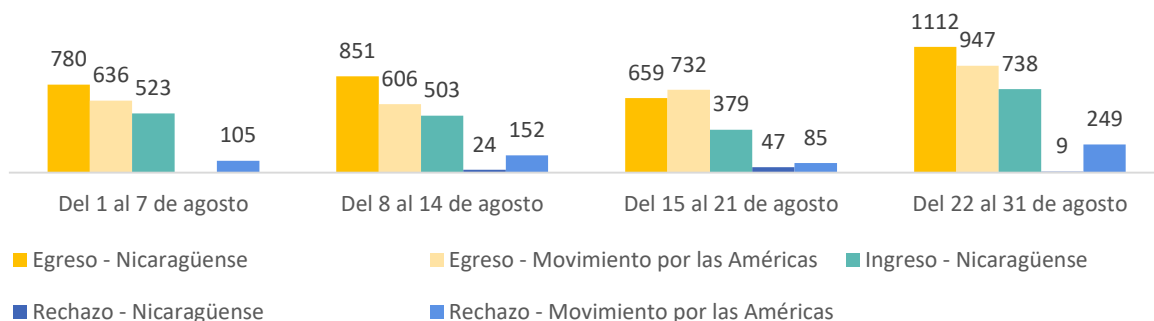

## CARACTERÍSTICAS DEL FLUJO



### FLUJO MIGRATORIO DE INGRESO



### FLUJO MIGRATORIO DE EGRESO

La tendencia de flujo se mantuvo constante durante todo el mes de agosto



El 53 por ciento de las personas que ingresaron irregularmente a Costa Rica desde Nicaragua eran hombres y 47 por ciento mujeres.



La mayor diferencia de flujo por género se da en Finca Don Claudio: un 53 por ciento eran hombres y un 47 por ciento mujeres.



La tasa de niños menores de 4 años por cada 1.000 registros es: 54 en La Trocha, 51 en Finca Don Claudio y 30 en Las Tablillas.



La tasa de personas mayores de 60 años por cada 1.000 registros es: 30 en La Trocha, 21 en Finca Don Claudio, y 13 en Las Tablillas.



La tasa de mujeres embarazadas o en lactancia por cada 1.000 registros es: 9 en La Trocha, 4 en Finca Don Claudio y 17 en Las Tablillas.



La tasa de personas con alguna condición de salud crónica aparente por cada 1.000 registros es: 51 en Finca Don Claudio y 7 en Las Tablillas.



No se registran ingresos de personas en movilidad por las Américas. Sin embargo, todos los rechazos son personas en movilidad por las Américas



El 59 por ciento de las personas que egresaron irregularmente desde Costa Rica hacia Nicaragua son hombres y 41 por ciento mujeres.



La mayor diferencia de flujo por género se da en Finca Don Claudio: un 57 por ciento eran mujeres y un 43 por ciento hombres.



La tasa de niños menores de 4 años por cada 1.000 registros es: 83 en Finca Don Claudio; 44 en La Trocha y 22 en Las Tablillas.



La tasa de personas mayores de 60 años por cada 1.000 registros es: 21 en Finca Don Claudio y 6 en Las Tablillas.



La tasa de mujeres embarazadas o en lactancia por cada 1.000 registros es: 26 en Finca Don Claudio y 10 en Las Tablillas.



La tasa de personas con alguna condición de salud crónica aparente por cada 1.000 registros es: 15 en La Trocha y 2 en Las Tablillas.



El 46 por ciento de los egresos está constituido por personas en movilidad por las Américas (99,9% cruza por el sitio Las Tablillas)

## CARACTERÍSTICAS DEL FLUJO MIGRATORIO POR NACIONALIDAD

Tabla 1. Porcentajes de hombres y mujeres por flujo

Flujo	Hombres	Mujeres
En movilidad por las Américas	70%	30%
Nicaragüense	52%	48%

Tabla 2. Tasas de personas vulnerables por cada 1.000 registros por flujo

Flujo	Vulnerabilidad			
	Menores de 4 años	Mayores de 60	Mujeres Embarazadas	Enfermedad crónica aparente
Movimiento por las Américas	20	1	9	2
Nicaragüense	38	16	12	3

## CARACTERÍSTICAS SOCIODEMOGRÁFICAS

### A) Género y edad

En total se completaron 282 encuestas a personas migrantes de nacionalidad nicaragüense en los puntos de monitoreo, específicamente 144 (51%) se identificaron como hombres y 138 (49%) como mujeres. Las personas encuestadas tenían, en promedio, 37 años de edad. Respecto al género por grupo etario, en el Gráfico 3 es posible identificar que las mujeres encuestadas eran más jóvenes que los hombres (53% de las mujeres tenía entre 18 y 34 años, frente al 42 % de los hombres).

**Gráfico 3. Porcentaje de personas encuestadas por género y edad**

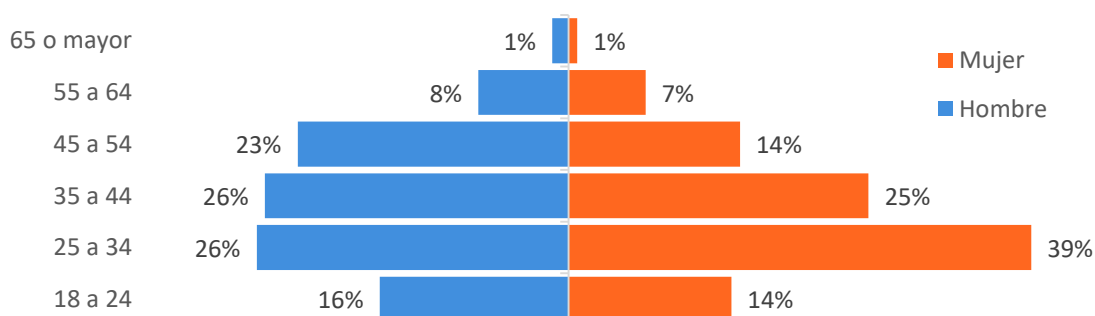

### B) Nivel educativo y estado civil

El 10 por ciento de las personas encuestadas no había completado primaria y/o no había realizado estudios formales, un 37 por ciento tenía primaria completa como mayor nivel educativo alcanzado, un 15 por ciento secundaria completa y un 5 por ciento poseía estudios superiores universitarios y/o técnicos (Gráfico 4). La población entre 18 a 24 años tendió a tener un mayor nivel educativo (secundaria completa 24%, estudios técnicos y/o universitarios 14%), seguida por quienes tienen entre 25 y 34 años (secundaria completa 20% y 4% de estudios técnicos). De las personas de 35 años o más de edad, solamente el 9 por ciento tiene secundaria completa y 3 por ciento estudios técnicos y/o universitarios.

Por otro lado, 71 por ciento de las personas indicaron estar en unión libre (48%) o casadas (23%), mientras que un 26 por ciento indicó estar soltero (a) y el restante 3 por ciento en otros estados civiles (Gráfico 5). La mayoría de las personas solteras (76%) se encuentran en el rango de edad entre 18 y 35 años. La única diferencia identificada respecto al estado civil según el género es que el 14 por ciento de los hombres indican estar casados frente al 9 por ciento de las mujeres.

**Gráfico 4. Personas encuestadas según máximo nivel educativo alcanzado**

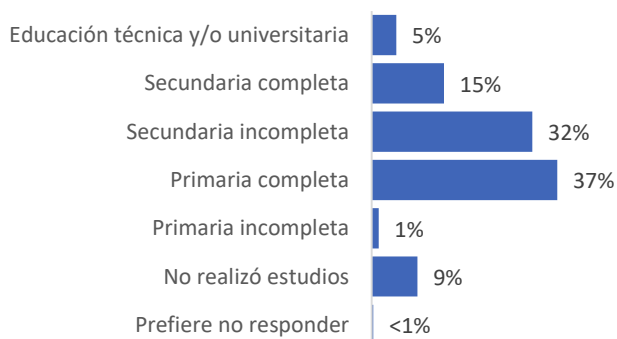

**Gráfico 5. Porcentaje de personas encuestadas según estado civil**

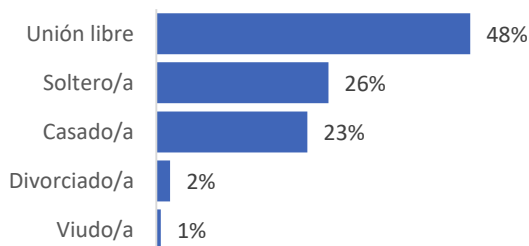

## A) Situación laboral antes de emprender el viaje

El **28 por ciento** de las personas encuestadas indicó que se encontraba **desempleada** antes de iniciar su viaje, el **67 por ciento tenía empleo o trabajaba por cuenta propia**. Las tasas de desempleo varían dependiendo del año del último ingreso a Costa Rica: de quienes ingresaron entre 2021 y 2022 (69% de todas las personas encuestadas), 36 por ciento estaba desempleado antes de viajar; mientras que de quienes ingresaron en 2020 o antes, sólo el 9 por ciento se encontraba en desempleo previo a ingresar a Costa Rica.

## B) Situación laboral en Costa Rica

El **11 por ciento** de las personas encuestadas indicaron encontrarse **desempleadas** en Costa Rica, mientras que un **63 y 20 por ciento** indicaron estar **empleadas y trabajando por cuenta propia**, respectivamente. En cuanto a las principales diferencias de situación laboral por género (Gráfico 6), cabe destacar que el 69 por ciento de los hombres posee un empleo, frente al 57% de las mujeres; el 24 por ciento de las mujeres y el 15 por ciento de los hombres indicaron trabajar por cuenta propia.

Por otra parte, las personas solicitantes de una categoría migratoria, refugio reconocido y con una residencia aprobada (temporal, permanente o categorías especiales) presentaban un porcentaje más bajo de desempleo (4%, 4% y 7%, respectivamente), en comparación con otras categorías migratorias (el 29% de las personas solicitantes refugio encuestadas estaban desempleadas). Además, se encontraron menores tasas de desempleo entre quienes esperan quedarse en Costa Rica permanentemente (6%), en comparación a quienes indicaron que planean salir de Costa Rica en el futuro (16%).

Se identificó una diferencia en el porcentaje de desempleo según el país de residencia habitual de las personas encuestadas: 16 por ciento de quienes residían en Nicaragua tenían esta situación laboral, frente al 8 por ciento de quienes residen en Costa Rica

En cuanto al desempleo por rangos de edad, se encontró mayor tasa de desempleo en el grupo etario entre 18 y 24 años (21%) y en el de 25 a 34 años (12%), mientras que aquellas personas encuestadas de 35 o más años tienen una tasa de desempleo mucho menor (7%).

Son muy marcadas las diferencias por género en los oficios de las personas asalariadas y que trabajan por cuenta propia; la mayoría de los hombres encuestados (81%) tiene trabajos en cuatro sectores laborales distintos: construcción (31%), agricultura (25%), comercio (16%) y transporte (9%). Mientras que, la mayor parte mujeres encuestadas (80%) se dedican a trabajos relacionados con 3 sectores laborales: limpieza/trabajo doméstico (40%), comercio (35%) e industria (5%).

**Gráfico 6. Porcentaje de personas encuestadas según situación laboral y género**

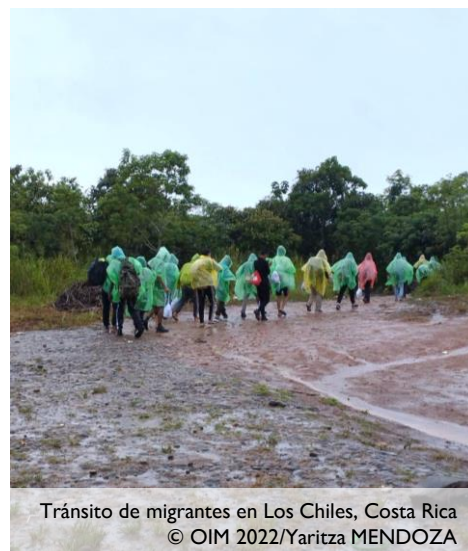
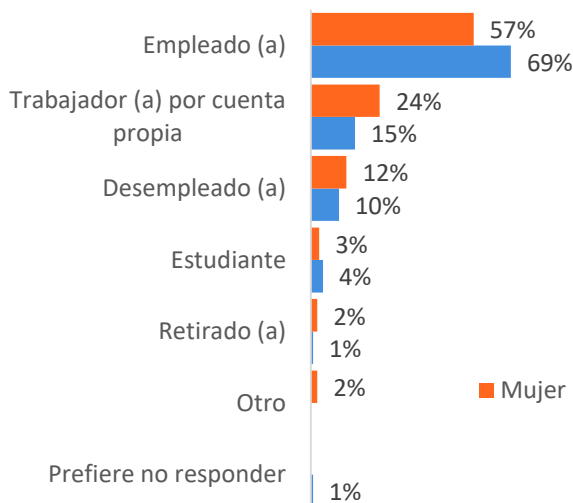

### C) Dependientes económicos

Más de la mitad de las personas encuestadas (**61%**) **afirmaron tener personas dependientes económicamente**. Se contabilizaron 401 personas dependientes: el 72 por ciento vive en Costa Rica y el 28 por ciento en Nicaragua. El promedio y la moda de dependientes en Costa Rica es de 2 personas; mientras que en Nicaragua el promedio de dependientes es de 3 y la moda es de 2 personas.

### D) Afectación laboral por emergencia sanitaria COVID-19

El **61 por ciento** de las personas encuestadas afirma haber **sufrido alguna afectación laboral a causa de la crisis sanitaria provocada por la pandemia** de la COVID-19: reducción de ingresos (19%), pérdida de trabajo (19%), suspensión temporal (13%) reducción de horas de trabajo (8%) u otra (2%), un 39 por ciento indicó no haber sido afectado laboralmente.

Se identificaron diferencias de afectaciones por género (Gráfico 8): 42 y 36 por ciento de los hombres y mujeres, respectivamente, no tuvieron afectaciones laborales; 23 por ciento de las mujeres y 15 por ciento de los hombres vio afectados sus ingresos. No se observaron diferencias importantes de afectaciones laborales según situación migratorio.

Gráfico 8. Porcentaje de afectaciones laborales por COVID 19 según género

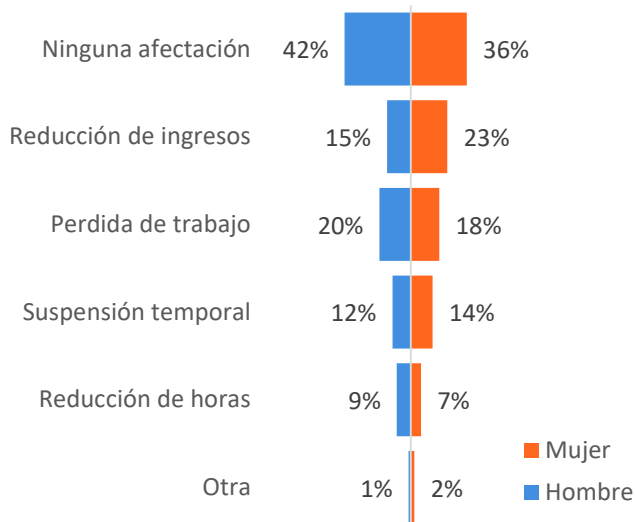

### E) Evolución de afectación laboral por emergencia sanitaria COVID-19

De las personas que indicaron haber tenido afectaciones laborales por la crisis sanitaria, más de la mitad (69%) indicó que su situación se ha solucionado: 29 por ciento consiguió un empleo nuevo, para un 19 por ciento sus ingresos aumentaron nuevamente, 13 por ciento recuperó su trabajo, un 8 por ciento prefirió no responder. El 26 por ciento restante indicó que su situación no se ha solucionado (Gráfico 9). Se identificaron diferencias importantes entre quienes no tienen situación migratoria regular (50% no ha visto su situación mejorar) y quienes sí han regularizado su condición migratoria (23% no ha visto su situación mejorar).

Gráfico 9. Porcentaje de soluciones a afectaciones laborales por emergencia sanitaria por la COVID-19

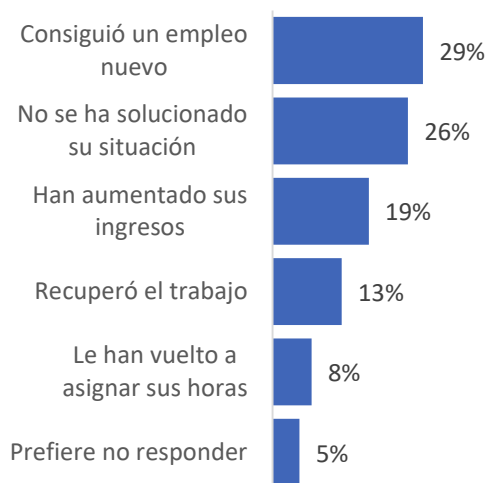



## A) Situación migratoria

En el Gráfico 10 se muestra que el **36 por ciento** de las personas encuestadas **eran residentes** (temporal, permanente, categoría especial exceptuando refugio), **19 por ciento** son **refugiados(as)**, 17 por ciento es solicitante de condición regular, 15 por ciento no tiene situación migratoria regular y un 5 por ciento es solicitante de refugio. El 4 por ciento indicó tener visa de turista (2%) u otra condición migratoria (2%). El porcentaje restante no respondió (4%).

No fue posible identificar grandes diferencias de situación migratoria por género ni por punto fronterizo de ingreso, sin embargo, sí las hay en cuanto a rangos de edad: el 19 por ciento de las personas entre 18 y 24 años y el 14 por ciento de quienes tienen 25 años o más no tenían una condición migratoria regular.

En cuanto al último ingreso a Costa Rica, el principal aspecto a destacar es que el 16 por ciento de quienes ingresaron en 2021 y 2022 no tenía una condición migratoria regular, mientras que de quienes ingresaron en 2020 o antes, el 10 por ciento no poseía una condición migratoria regularizada. En relación al país de residencia habitual, de las personas que indicaron que residían en Costa Rica, un menor porcentaje no tenía una condición migratoria regular que quienes indicaron Nicaragua (10% y 22%, respectivamente).

**Gráfico 10. Porcentaje de situación migratoria de personas encuestadas**

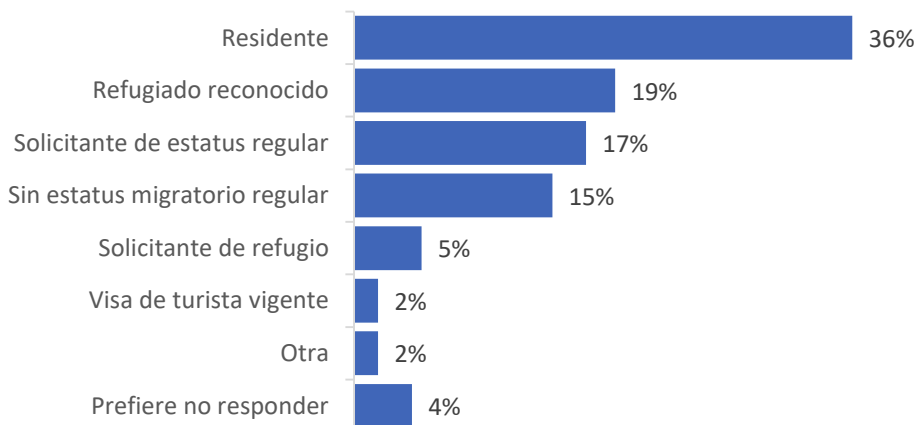

## B) Ingreso a Costa Rica

El 80 por ciento de las personas encuestadas indicó haber ingresado a Costa Rica por última vez por algún punto fronterizo no oficial, siendo, principalmente, Los Portones (38%) y La Trocha (24%). Respecto al tiempo que las personas planean quedarse en Costa Rica, un 52 por ciento indicó tener intenciones de quedarse permanentemente en el país y un 33 por ciento no sabe. En cuanto a la condición migratoria, el 61 por ciento de las personas regularizadas indicó que esperan residir permanentemente en Costa Rica, frente al 20 por ciento de quienes no tienen una situación migratoria regular.



### C) Acompañamiento en el viaje

La encuesta realizada recopila información sobre los grupos con los que viajan las personas encuestadas. Se entiende como grupo de viaje, las personas que acompañan a la persona migrante encuestada durante su trayecto migratorio. Se contabilizaron un total de 497 personas, de las cuales el 53 por ciento eran hombres y 47 por ciento eran mujeres.

El 53 por ciento de las personas encuestadas viajaba en grupo, 47 por ciento lo hizo solo(a). De quienes viajaron con compañía, un 75 por ciento iba acompañado solamente por familiares, un 22 por ciento lo hacía sin ningún familiar y el restante 3 por ciento iba acompañado tanto por familiares como por otras personas. Las variables de acompañamiento según género son notables, 70 por ciento de las mujeres encuestadas transitaban acompañadas, de las cuales el 79 por ciento viajaba al menos con una persona familiar y sólo 18 por ciento lo hacía únicamente con personas fuera de su familia. Por otro lado, el 67 por ciento de los hombres viajaban solos, (frente al 26% de las mujeres). Los grupos de acompañantes estaban compuestos entre 1 y 10 personas, sin embargo, el promedio era de 3 personas por grupo.

En el Gráfico 11 se muestra la composición de los grupos de viaje de las personas encuestadas que indicaron haber viajado en compañía de al menos un familiar (70% hombres y 82% mujeres que viajaron en grupo, lo hicieron con familiares). Se identificaron las siguientes diferencias: proporcionalmente los hombres viajan menos con familiares que las mujeres. Los hombres viajan más con sus cónyuges que las mujeres (73% y 28% respectivamente), mientras que las mujeres viajan más con el resto de los familiares que los hombres (ver Gráfico 11).

### D) Motivos de movilización migratoria

#### Motivos para migrar a Costa Rica



70% Búsqueda de oportunidades económicas  
49% Trabajo de temporada en Costa Rica  
72% Reunificación familiar  
9% Finalizar estudios superiores propios o de sus hijos(as)



57% Búsqueda de oportunidades económicas  
62% Trabajo de temporada en Costa Rica  
30% Reunificación familiar  
8% Finalizar estudios superiores propios o de sus hijos(as)

#### Motivos para salir de Costa Rica

85% Reunificación familiar  
45% Búsqueda de documentos para trámites migratorios  
30% Razones económicas  
4% Oferta laboral en Nicaragua

86% Reunificación familiar  
26% Búsqueda de documentos para trámites migratorios  
27% Razones económicas  
10% Oferta laboral en Nicaragua



#### Gráfico 11. Porcentaje de familiares acompañantes en el viaje

Las personas tenían la posibilidad de elegir más de una opción

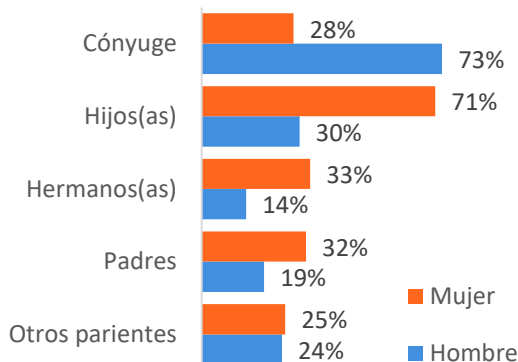

## RUTA MIGRATORIA

### A) Departamentos de procedencia

El 41 por ciento de las personas encuestadas indicó que reside habitualmente en Nicaragua.

En el Mapa 2 es posible observar que los departamentos de donde provienen más personas encuestadas son Río San Juan (34%), Managua (17%), Rivas (10%) y Masaya (8%) que se encuentran más cercanos a la frontera con Costa Rica.

Respecto a los departamentos de procedencia según la última fecha de ingreso a Costa Rica, Managua fue el departamento de proveniencia más frecuente (25%) entre quienes ingresaron en 2022 (el 75% restante procede de otros 15 departamentos). Mientras que más de la mitad de quienes ingresaron en 2021 o antes, provienen de Río San Juan (58%), las personas restantes (48%) proceden de otros 13 departamentos.

Mapa 2. Personas encuestadas por departamento de procedencia en Nicaragua

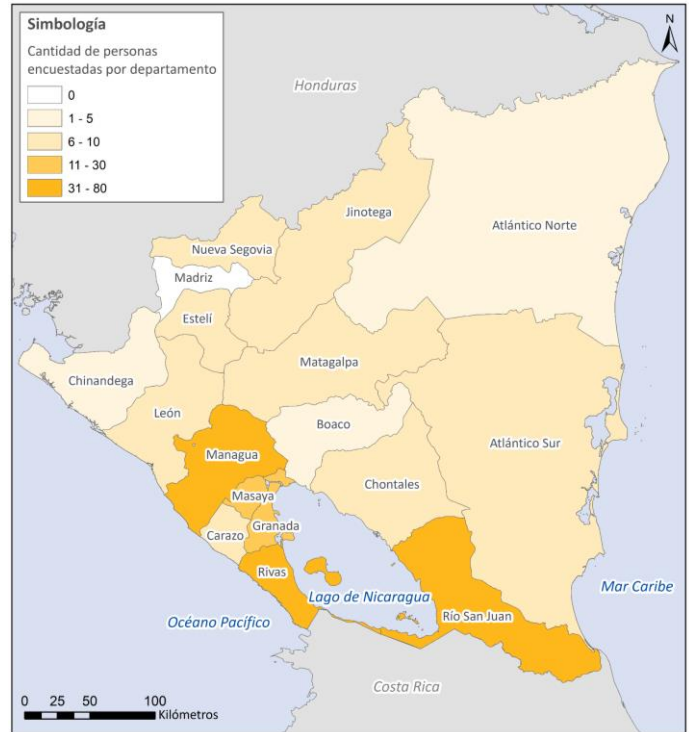

### B) Lugar de residencia en Costa Rica

El 59 por ciento de las personas encuestadas indicaron que su país de residencia habitual es Costa Rica, distribuidas en las siete provincias. Los cantones donde reside la mayoría de las personas encuestadas son: Upala (33%), San José (16%), Alajuela (4%), Heredia (4%) y Guatuso (4%) (Mapa 3). De los cantones de residencia más frecuentes, únicamente en San José se registraron personas con situación migratoria irregular (13%).

Por otro lado, las mayores tasas de desempleo se presentan en Guatuso (17%) y en Upala (15%), mientras las menores son corresponden a San José (4%), Alajuela (0%) y Heredia (0%).

Mapa 3. Personas encuestadas por cantón de residencia en Costa Rica

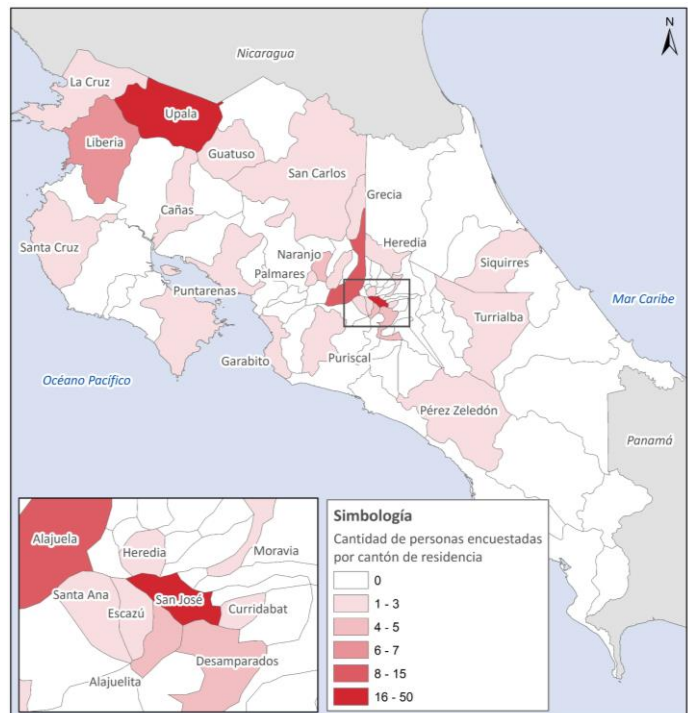

Los presentes mapas son únicamente para fines ilustrativos. Los límites y nombres mostrados y las designaciones utilizadas en este mapa no implican respaldo o aceptación oficial por parte de la Organización Internacional para las Migraciones.

**A) Necesidades durante la estancia en Costa Rica**

Sobre las principales necesidades de las personas encuestadas durante su estancia en Costa Rica, se identifica la falta de recursos económicos (39%) como la más frecuente, seguida por la falta de acceso a artículos no alimentarios como ropa y de cuidado personal (22%), la falta asistencia legal (17%) y en documentación (11%).

Las principales necesidades identificadas afectan mayormente a las mujeres que a los hombres (Gráfico 12): falta de recursos económicos (44% de las mujeres y 34% de los hombres); falta acceso a artículos no alimentarios como ropa y de cuidado (30% de las mujeres y 15% de los hombres); necesidad de asistencia legal (20% de las mujeres, 13% de los hombres).

También se hace distinción entre las necesidades según la condición migratoria, las personas sin una condición migratoria regular y solicitantes de refugio presentan, de manera generalizada, más necesidades que las personas con situación migratoria de residente o refugio reconocido. No se presentan diferencias importantes de necesidades por grupos de edad.

El 30 por ciento de las personas encuestadas indicó necesitar información sobre sus posibilidades de permanencia en Costa Rica. Un 11 por ciento necesita asistencia para obtener uno o más de los siguientes documentos: acta de nacimiento (60%), emisión o renovación de pasaporte (57%), certificado de evento de vida (36%) y acreditación de estudios (3%). El 50 por ciento de las personas encuestadas tiene comprobantes o documentación sobre su formación educativa, de las cuales, el 65 por ciento son personas entre 18 y 34 años de edad.

**B) Discriminación en Costa Rica**

El 10 por ciento de las personas encuestadas afirmó que durante su estadía en Costa Rica ha sufrido algún tipo de discriminación: de este grupo el 100 y 15 por ciento indicó haber sido discriminadas por su nacionalidad y por su etnia u origen, respectivamente. También indicaron haber sufrido discriminación a raíz de haber contraído la COVID-19 (26 %) (Gráfico 13).

No se identifican diferencias importantes por grupos de edad, por género ni situación migratoria.

**C) Acceso de menores de edad a servicios de salud y educación en Costa Rica**

El 45 por ciento de las personas encuestadas indicó tener al menos un dependiente económico menor de 18 años de edad en Costa Rica. De este grupo, el 64 por ciento son mujeres y un porcentaje muy pequeño indicó haber tenido problemas de acceso a los sistemas de educación (2%) y de salud (<1%) para menores de edad.

De las personas encuestadas que indicaron residir en Costa Rica, 49 por ciento afirmó que ningún miembro de su hogar es menor de edad; 25 por ciento indicó que todas las personas menores de edad de su hogar se encontraban estudiando; el 14 por ciento afirmó que las personas menores de edad de su hogar estudian, pero no todas; un 10 y 2 por ciento indicaron que sus dependientes no están estudiando porque no tienen edad suficiente y porque ya acabaron sus estudios, respectivamente.

**Gráfico 12. Porcentajes de necesidades de personas encuestadas por género**  
Las personas tenían la posibilidad de elegir más de una opción

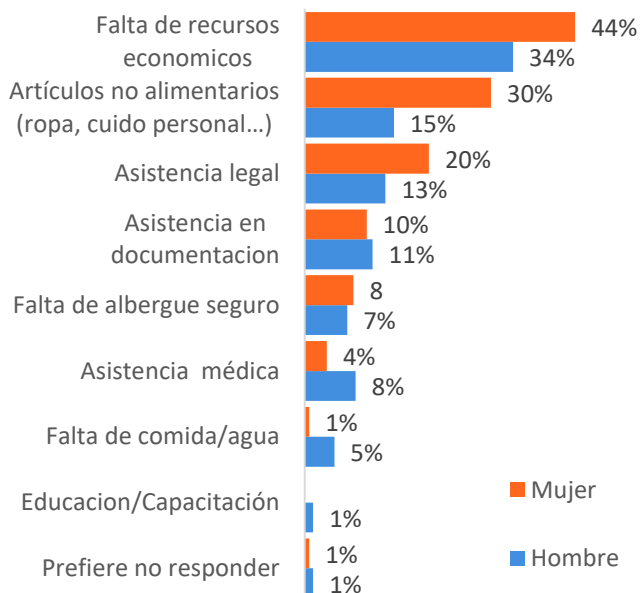

**Gráfico 17. Porcentajes de razones de discriminación en Costa Rica**  
Las personas tenían la posibilidad de elegir más de una opción

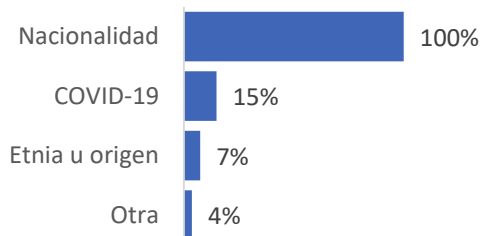

## CONCLUSIONES



No es posible identificar una tendencia clara en el flujo, lo que quiere decir que este fue relativamente constante a lo largo del mes de agosto; esto aplica para todos los sitios de monitoreo.



La composición del flujo migratorio de rechazos estaba conformada, en su mayoría, por personas en situación de movilidad por las Américas y por personas nacionalidad nicaragüense (88% de los rechazos fueron de personas en movilidad por las Américas; y 12% de personas de nacionalidad nicaragüense).



Respecto a la educación de las personas migrantes encuestadas, el 3 y 4 por ciento de los hombres y mujeres, respectivamente, indicaron ser estudiantes. El 89 por ciento de las personas encuestadas ha concluido al menos la primaria (37% tiene primaria completa, 32% secundaria incompleta, 15% secundaria completa y un 5 por ciento poseía estudios superiores universitarios y/o técnicos) Cabe destacar también, que el 9 por ciento de los(as) encuestados(as) afirmaron que migran de su país de origen a Costa Rica para finalizar sus estudios superiores o los de sus hijos(as). Y, de quienes indicaron tener al menos un dependiente económico menor de 18 años de edad en Costa Rica (45% de la muestra), sólo el 2 por ciento parte afirmó tener problemas de acceso al sistema educativo para personas menores de edad.



El 69 por ciento de las personas encuestadas que indicó haber sufrido alguna afectación laboral por la pandemia de la COVID-19, afirmó que dicha afectación ya se ha solucionado; y el 55 por ciento del total de encuestados(as) indicó que uno de los motivos para migrar de Nicaragua a Costa Rica es trabajar una temporada. Se identifica que la mejora en la situación laboral se debe en parte a que entre agosto y setiembre inicia la cosecha de café en Costa Rica, actividad económica en la que la participación de personas migrantes nicaragüenses es amplia y fundamental.



Tránsito de personas migrantes por punto no habilitado en Las Tablillas, Los Chiles, Alajuela, Costa Rica.  
© OIM 2022/Yaritza MENDOZA

Este estudio ha sido posible gracias al apoyo del pueblo de los Estados Unidos de América a través de la Agencia de los Estados Unidos para el Desarrollo Internacional (USAID). Los puntos de vista/opiniones de este informe son responsabilidad de la Organización Internacional para las Migraciones y no reflejan necesariamente los de USAID o los del Gobierno de los Estados Unidos.