

INTRODUCTION

Un séisme de magnitude 7.0 a frappé Haïti le 12 janvier 2010, causant la destruction de plus de 300,000 immeubles et le déplacement de 1.5 millions de personnes. Suite à ce séisme destructeur, En tant que chef de file de Coordination de Camp/Gestion des Camps, l'OIM a entrepris le développement d'un système unifié et multisectoriel de suivi du déplacement interne, nommée la Matrice de Suivi du Déplacement (DTM), un outil destiné à suivre les mouvements des personnes déplacées internes (PDI) et à fournir des informations mises à jour sur les conditions de vie dans les camps et les sites d'hébergement, ceci afin d'appuyer le Cluster d'Abri d'Urgence et de Coordination et de Gestion de Camp (E-Shelter/CCCM), ainsi que les autres acteurs humanitaires et du relèvement. L'OIM met en œuvre la DTM, en partenariat avec le Gouvernement d'Haïti, à travers la Direction de la Protection Civile (DPC).

FAIS SAILLANTS

	16,497 ménages déplacés soit 61,302 PDI , demeurent toujours dans des sites
	33 sites de déplacés demeurent ouverts
	88% de ces sites se composent de tentes
	12% de ces sites se composent d'abris transitoires (T-Shelters)
	3 ont fermé entre le 1er Avril 2016 et le 30 Juin 2016
	3 sites ont fermé grâce aux programmes de subventions au logement

TABLEAU 1: Nombre de sites, ménages et personnes déplacés, par commune en Juin 2016

Commune	Sites	Ménages	Individus
CARREFOUR	2	753	2,777
CITE SOLEIL	1	446	2,292
CROIX-DES-BOUQUETS	5	2,477	10,799
DELMAS	9	9,930	32,637
GRESSIER	2	165	677
LEOGANE	7	1,025	4,200
PETION-VILLE	1	560	2,836
PORT-AU-PRINCE	1	500	2,157
TABARRE	5	641	2,927

GRAPHIQUE 1: Tendances des diminutions de Juillet 2010 à Juin 2016 – Sites de PDI

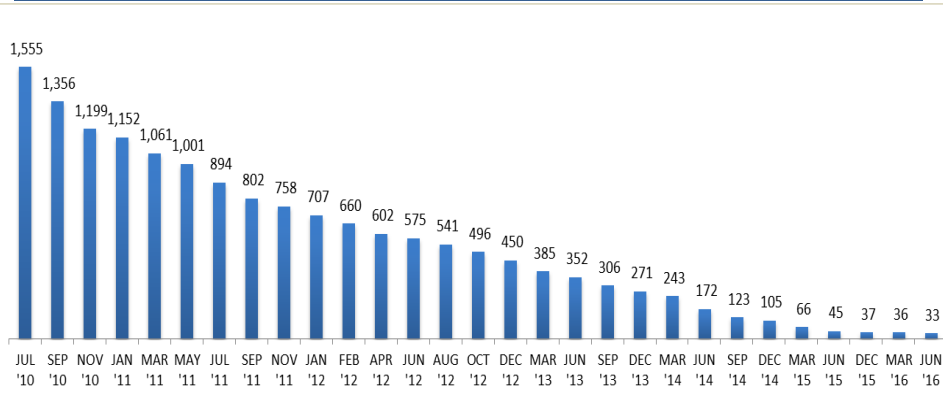

GRAPHIQUE 2: Tendances des diminutions de Juillet 2010 à Juin 2016 – Ménages PDI

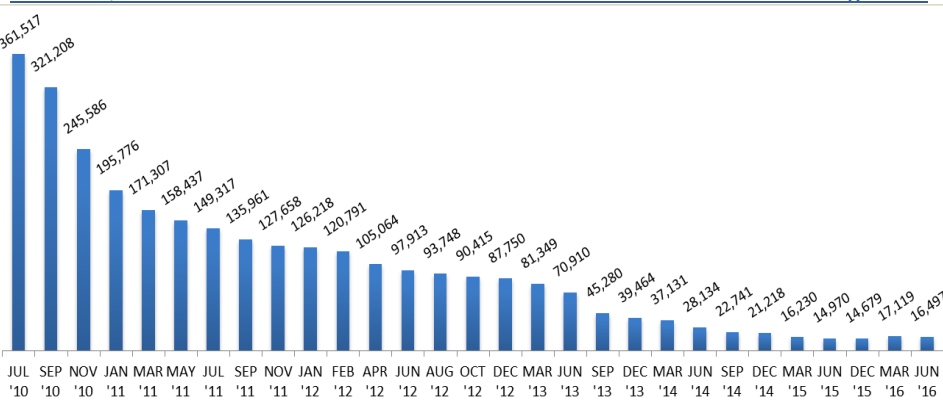

GRAPHIQUE 3: Tendances des diminutions de Juillet 2010 à Juin 2016 – Personnes PDIs

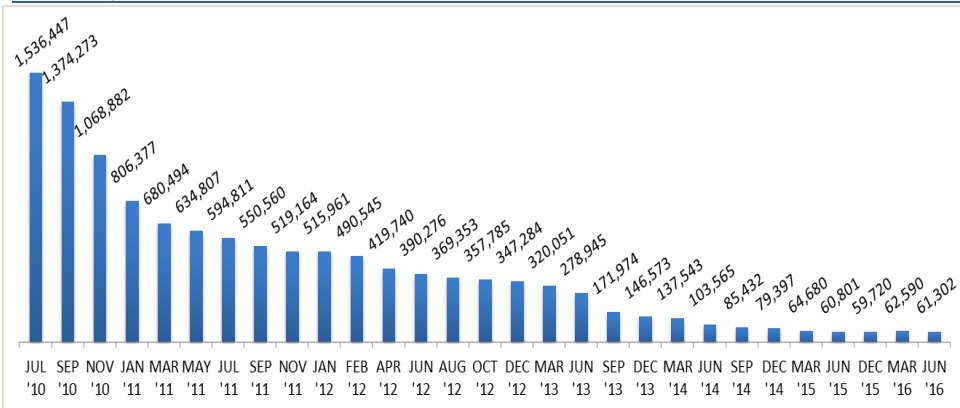

Total	33	16,497	61,302
-------	----	--------	--------

1. POPULATION PDI: MÉNAGES ET INDIVIDUS DÉPLACÉS

Au 30 Juin 2016, les trois communes ayant la population déplacée la plus importante sont les suivants :

1. Delmas: 9,930 ménages soit 32,637 personnes
2. Croix-des-Bouquets: 2,477 ménages soit 10,799 personnes
3. Léogane: 1,025 ménages soit 4,200 personnes

GRAPHIQUE 4: Pourcentage de ménages PDI, par commune au 30 Juin 2016.

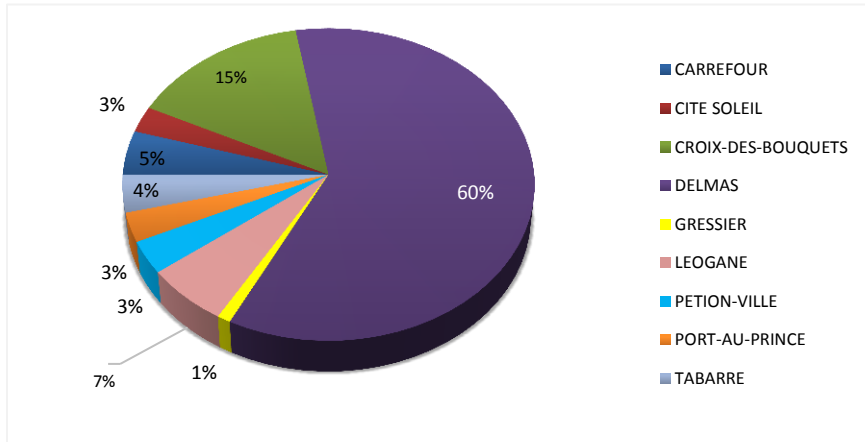

GRAPHIQUE 5: Pourcentage des personnes PDI, par commune au 30 Juin 2016.

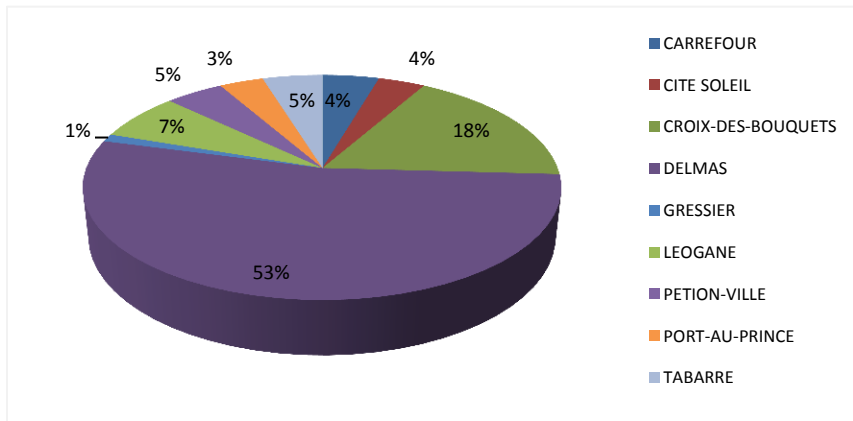

16,497 ménages soit **61,302** personnes résident dans des camps et/ou sites d'hébergement en Haïti.

2. SITES PDI: CAMPS ET SITES D'HÉBERGEMENT

Au 30 juin 2016, les quatre (4) communes ayant le nombre le plus élevé de sites de déplacés sont les suivants:

1. Delmas: 9 IDP sites
2. Léogane: 7 IDP sites
3. Croix-des-Bouquets and Tabarre: avec 5 sites chacun.

GRAPHIQUE 6: Pourcentage des sites PDI ouverts par commune au 30 Juin 2016.

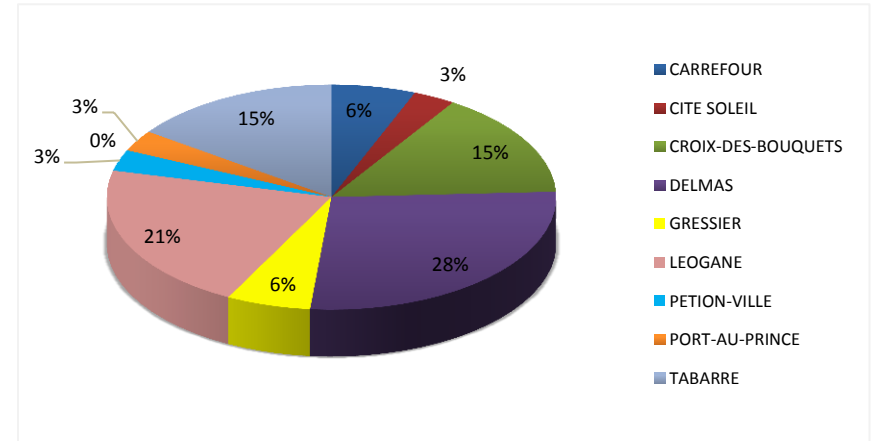

TABEAU 2: Classification des sites par type d'abris au 30 Juin 2016

Types d'Abris	Pourcentage	# de sites	# de ménages	# de personnes
T-Shelters sites (60% plus)	12%	4	3,539	14,055
Sites de tentes	88%	29	12958	47247
Tous Shelter Types	100%	33	16,497	61,302



29 sites se composent exclusivement de **tentes**.



4 sites regroupent 60% et plus de **T-Shelters**

3. DIMINUTION DE LA POPULATION DÉPLACÉE

En comparant les chiffres de cette édition de la DTM au chiffres de la population et de sites de déplacés en 2010, on note une réduction nette de 345,020 des ménages déplacés (soit 1,475,145 individus) identifiés en 2010. De plus, nous observons aussi une réduction de 1,522 sites comparativement à Juillet 2010, lorsque le déplacement était à son pic en Haiti.

GRAPHIQUE 7: Comparaison des sites PDI par commune en Juillet 2010, Mars et Juin 2016.

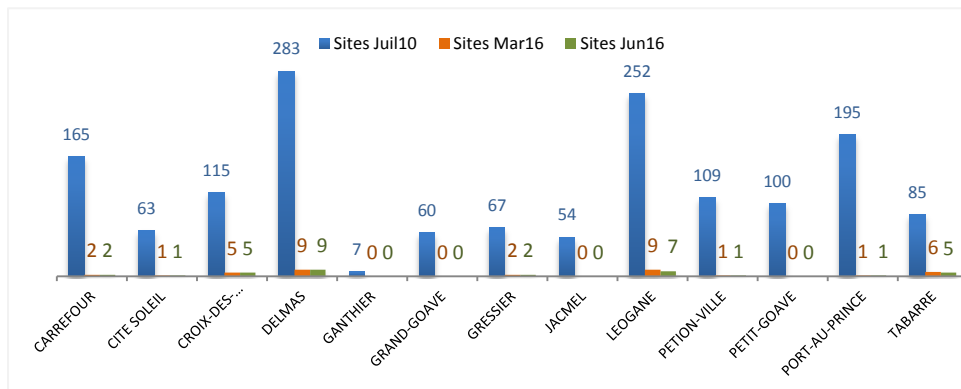

GRAPHIQUE 8: Comparaison des ménages PDI par commune en Juillet 2010 Mars et Juin 2016.

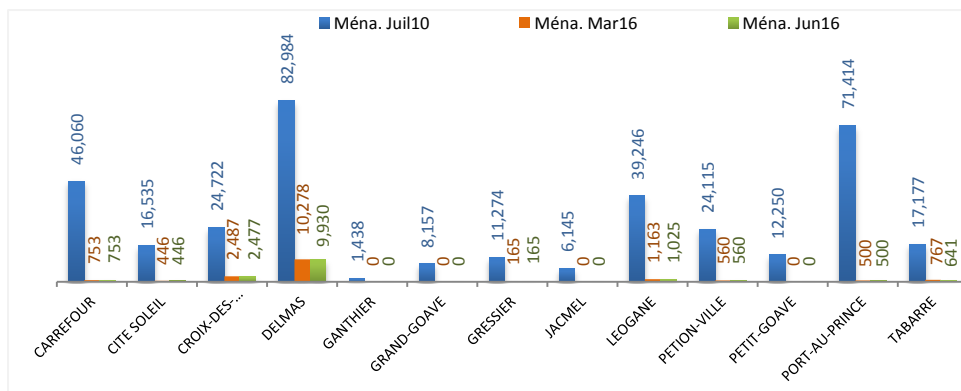

Depuis Juillet 2010, le nombre de ménages déplacés a **diminué de 95.4%**.

4. FERMETURE DES CAMP ET RETOURS: EVICTIONS, RETOURS SPNTANÉS, RETOURS ASSISTÉS ET RELOCALISATIONS¹

Durant cette période de rapport, 3 c camps ont été fermés. Un total de 268 ménages (soit 1,004 individus) ont été relocalisés grâce à des programmes de retour assistés. Aussi, il n'y a pas eu d'expulsions forcées au cours de cette série d'évaluations DTM.

TABLEAU 3: Ménages, Personnes et Statut des sites (ouverts ou fermés) entre Juillet 2010 et Juin 2016.

Status des Sites	# de sites	# de ménages	# de personnes
Sites Ouverts	33	16,497	61,302
Evictions	176	14,444	60,570
Programme de Retour	545	82,589	277,807
Retour Spontanés	801	251,444	1,143,108
Total	1,555	364,974	1,542,787

GRAPHIQUE 9: Sites PDI par statut (ouverts ou fermés avec raison expliquant la clôture) et par commune

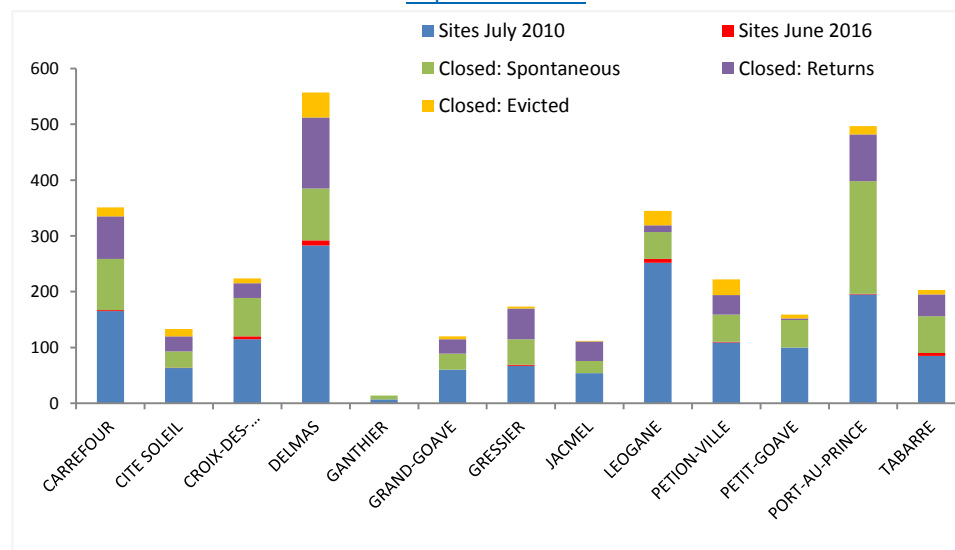

Depuis 2010, **82,589 ménages** ont quitté les camps grâce aux programmes de subvention au logement, permettant la fermeture de **545 sites**.

¹ Cette section présente les informations relatives aux camps fermés grâce aux programmes de subvention au logement. Les informations concernant les camps ciblés par ces programmes n'y sont pas reflétés ; à leur fermeture, ils seront reportés.



MATRICE DE SUIVI DU DEPLACEMENT (DTM) HAITI

Réponse au séisme du 12 Janvier 2010

IASC Inter-Agency
Standing Committee
HAITI E-SHELTER/CCCM CLUSTER

Numéro 26 – Juin 2016

--	--

5. MÉTHODOLOGIE DTM



La matrice de suivi du déplacement (DTM) est un outil de suivi visant à suivre les mouvements des personnes déplacées internes (PDI) et à fournir des informations mises à jour sur les conditions de vie dans les camps et les sites d'hébergement, ceci afin d'appuyer le Cluster d'Abri d'Urgence et de Coordination et de Gestion de Camp (E-Shelter/CCCM) ainsi que les autres acteurs humanitaires et du relèvement. La DTM est mise en

œuvre par l'Organisation Internationale pour les Migrations (OIM) en collaboration avec le gouvernement d'Haïti, à travers la Direction de la Protection Civile).

Les évaluations sont réalisées sur une base tri-mensuelle sur tous les sites de personnes déplacées identifiés dans la zone métropolitaine de Port-au-Prince et les régions méridionales affectées par le séisme du 12 Janvier 2010. La DTM a été utilisée pour suivre la population vivant dans les sites de déplacés depuis Mars 2010 et a été révisée (DTM v2.0) en Octobre 2010 pour répondre à la nature changeante des besoins en informations du fait de l'évolution de la situation du déplacement.

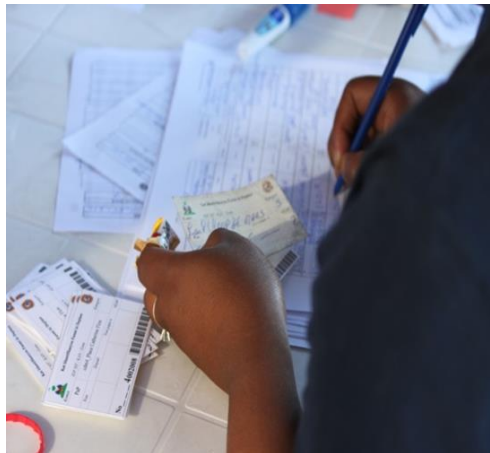

Une équipe de 20 employés réalisent ces évaluations rapides. Suivant le cycle tri-mensuel de la DTM, les évaluations de l'ensemble des sites de déplacés identifiés sont effectuées sur une période de six semaines, incluant toutes les activités : la collecte de données, la vérification, le traitement et l'analyse des données. Les équipes de terrain de la DTM utilisent le formulaire d'information sur le Site/Camp de la DTM v2.0 pour chaque évaluation. Les équipes utilisent différentes méthodes, y compris les entretiens avec les gestionnaires et les comités de sites, l'observation et le comptage physique, de façon à collecter les données pertinentes nécessaires pour remplir le formulaire. La DTM incorpore également les informations partagées par les acteurs menant des activités de retour dans des sites spécifiques.

Dans le cas où le site ne pourrait être visité pour des raisons de sécurité, l'OIM continue d'utiliser l'imagerie aérienne pour évaluer la population du site. L'OIM continue d'utiliser différentes méthodes de collection des données pour garantir que l'information la plus à jour soit disponible, et les équipes de terrain abordent chaque site de déplacés de manière ciblée, ce qui signifie que la méthode de collecte des données peut varier selon la situation du site..



Une fois les données collectées, des consultations sont organisées avec les acteurs ayant une présence régulière sur le terrain, à savoir les équipes d'Opérations de Gestion de Camps de l'OIM (*IOM Camp Management Operations : CMO*), les représentants de la Direction de la Protection Civile (DPC), et les autres acteurs intervenant dans les sites de déplacés. *Google Earth*, l'imagerie aérienne et d'autres technologies disponibles sont également utilisées pour faciliter la validation de diverses données, telles que l'emplacement et la zone des sites.

Il est important de souligner que les estimations de la population déplacée fournies par la DTM sont issues des évaluations au niveau du ménage et se basent sur les informations fournies par les représentants de chaque ménage.

Les données de retour, ou les données sur les personnes déplacées ayant reçu un quelconque soutien pour quitter les camps, sont recueillies dans les bases de données de l'OIM et des partenaires du Cluster. Les programmes de retour comprennent notamment des améliorations/ réparations de domiciles, des rénovations de maisons existantes, la relocalisation vers les zones rurales, et les subventions au loyer (actuellement la forme principale de soutien). L'OIM maintient une base de données qui enregistre les informations sur les familles relocalisées à partir du moment où les déplacés trouvent une maison appropriée qui remplit des critères stricts et acceptés (risques environnementaux, le classement du statut MTPTC, l'accès à l'eau et aux installations sanitaires, etc...) et jusqu'à leur relocalisation effective vers la maison de leur choix. Ces informations incluent également les visites effectuées huit (8) semaines après le déménagement, étape qui constitue la vérification finale avant que la subvention soit entièrement allouée et que le processus soit finalisé.

Pour plus d'informations concernant la méthodologie utilisée pour la DTM, y compris les outils, veuillez nous écrire à l'adresse suivante dtmhaiti@iom.int ou: <http://iomhaitidataportal.info>