

El monitoreo de flujos de la Matriz de Seguimiento de Desplazamiento (DTM por sus siglas en inglés) contabiliza y registra la nacionalidad de las personas que se encuentran en movimiento en puntos específicos de tránsito por las fronteras del Perú.

METODOLOGÍA

• **Población objetivo:** Personas refugiadas y migrantes en tránsito, de todas las nacionalidades, de entrada y salida del Perú por las fronteras de Tumbes (norte), Tacna (sur) y Desaguadero (sureste).

• **Método de recolección de datos:** Observacional y registro; a través de ambos se contabiliza a las personas de tránsito por la ciudad y se consulta al 95 por ciento del total sobre la nacionalidad.

Limitaciones: Los datos recogidos representan la situación en puntos de tránsito específicos durante las horas de observación seleccionadas y solo proporciona una visión parcial del volumen.

CONTEXTO

En el mes de octubre, las regiones fronterizas de Tumbes (norte del Perú) y Tacna (al sur del Perú), han continuado en [Estado de Emergencia](#) tras una nueva prórroga de 60 días decretada por el Gobierno peruano, la cual estará vigente hasta el 24 de noviembre del 2023. En la región de Tumbes, el Ministerio del Interior entregó 53 vehículos a los puestos policiales de la [provincia de Zarumilla](#) y el despliegue de 1,400 efectivos policiales en toda la región para garantizar la [seguridad ciudadana](#). En la región de Tacna, las fuerzas militares y policiales continúan llevando a cabo tareas de vigilancia para reforzar la seguridad ciudadana y evitar ingresos irregulares a [territorio peruano](#). En la región de Puno, el 12 de octubre se [bloqueó el Puente Internacional](#) de llave por 24 horas, el cual obstaculizó el tránsito hacia la frontera con Bolivia, vía Desaguadero y Yunguyo.

TENDENCIAS DE LOS MOVIMIENTOS POR TUMBES, TACNA Y DESAGUADERO, 2023

Gráfico 1. Evolutivo de entradas y salidas diarias por Tumbes, Tacna y Desaguadero, enero – octubre de 2023

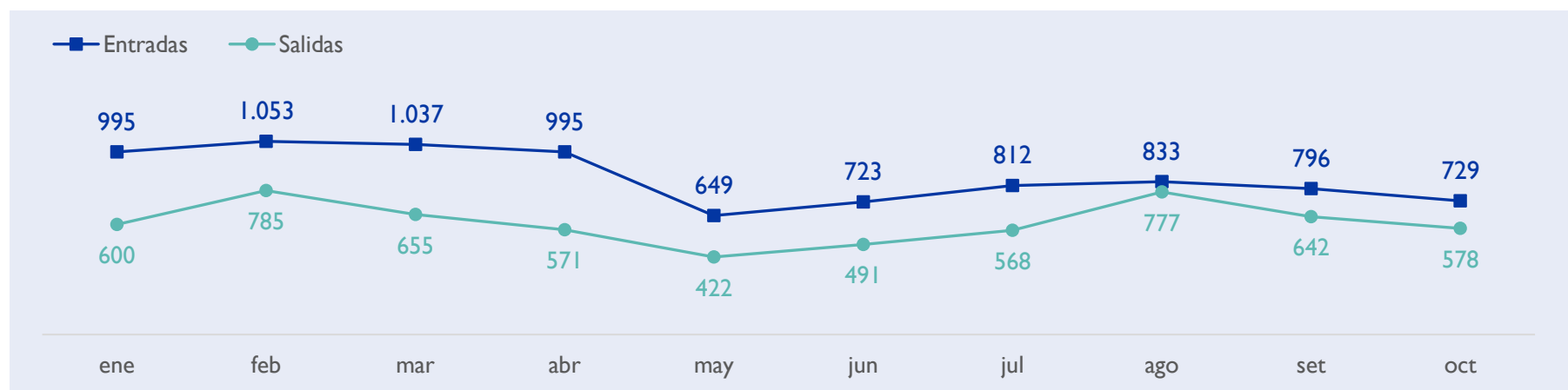

Tablero de consulta rápida: <https://bit.ly/4631y1G>

PUNTOS DE OBSERVACIÓN POR TUMBES, TACNA Y DESAGUADERO, 2023

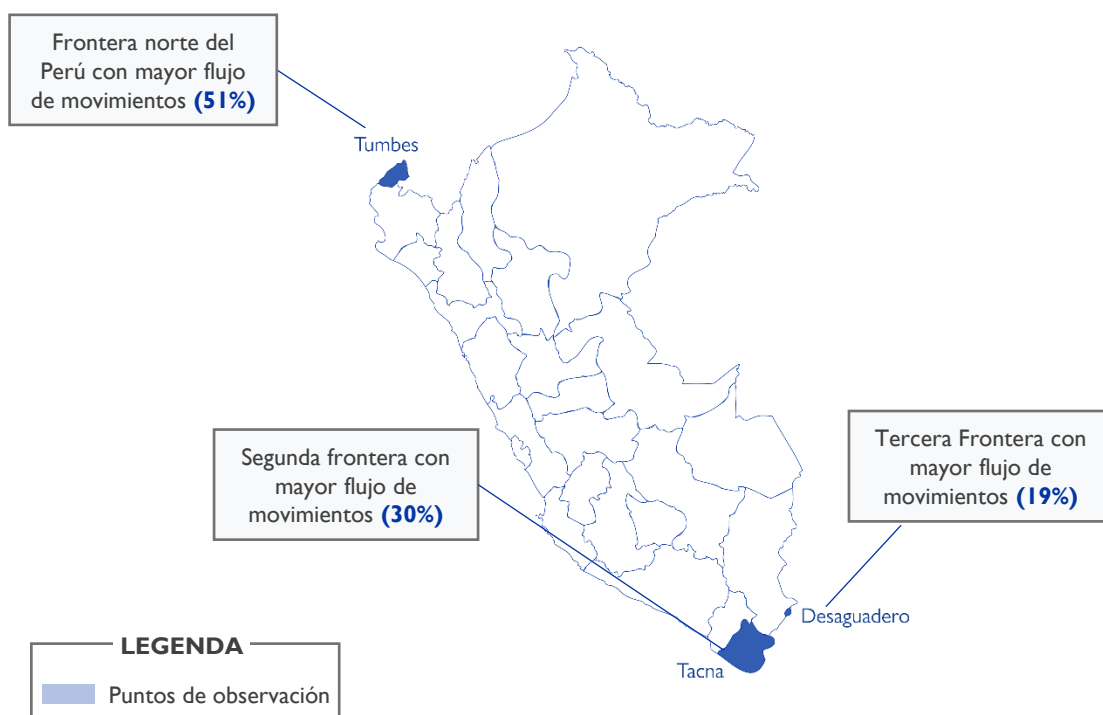

Cifras estimadas diarias, octubre de 2023
(Tumbes + Tacna + Desaguadero)



729 personas/día
PROMEDIO DE ENTRADAS



578 personas/día
PROMEDIO DE SALIDAS

A lo largo del mes de octubre de 2023, el número de entradas y salidas de refugiados y migrantes por las tres fronteras del Perú (Tumbes, Tacna y Desaguadero) ha mostrado una disminución constante desde el mes de agosto. Para el mes de octubre se consta de un saldo diferencial entre entradas y salidas de 151 personas.

Nota: Este mapa es sólo para fines ilustrativos. Los límites y nombres que figuran en este mapa, así como las denominaciones utilizadas en el mismo, no implican su aprobación o aceptación oficial por parte de la Organización Internacional para las Migraciones.

* Para más información sobre puntos de tránsito en la frontera norte del Perú, por favor contactar al siguiente correo: iomperudtm@iom.int

Registro de monitoreo de flujos (movimiento de entradas y salidas)

Octubre de 2023 | Tumbes, Perú

TUMBES

En el mes de octubre de 2023, en la región de Tumbes (frontera norte del Perú) se observó una disminución de los flujos tanto de entradas como de salidas. El movimiento de las entradas disminuyó en 24 por ciento en comparación del mes anterior (setiembre), pasó de 466 a 334 en octubre. De este flujo, la principal nacionalidad observada fue venezolana (98%) con un mayor porcentaje de hombres adultos (45%), seguido por mujeres adultas (29%) y niñas, niños y adolescentes (NNA) con un 26 por ciento.

Respecto al movimiento de salidas, se registró una disminución del 10 por ciento en comparación con setiembre, pasó de 364 a 328 en octubre. La mayor proporción de la población en tránsito por esta frontera del país fue nacionalidad venezolana (94%), y en menor medida colombiana y haitiana, principalmente se observó hombres adultos (42%) y mujeres adultas (34%), mientras que el grupo de NNA estuvo representado por el 24 por ciento de los refugiados y migrantes.

EVOLUCIÓN DEL MOVIMIENTO DEL 4 AL 27 DE OCTUBRE DE 2023

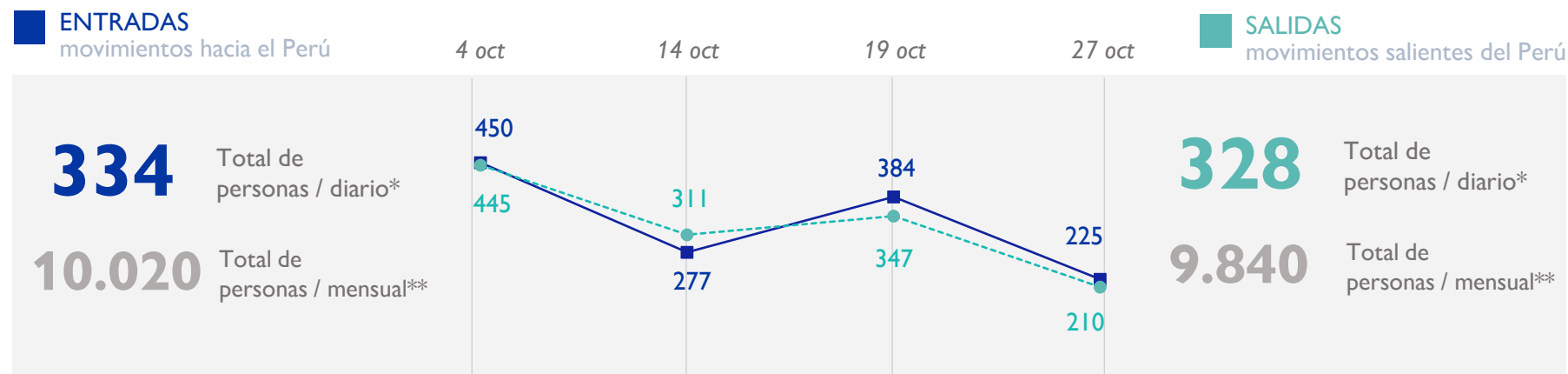

* Es una estimación promedio diario, se utiliza los cinco conteos del mes de agosto.
 ** Es una estimación promedio mensual, se utiliza 30 días como valor medio mensual.
 *** Para el mes de octubre el saldo diario para Tumbes fue positivo (6) y el saldo mensual asciende a 180 personas.

CIFRAS DESTACADAS POR NACIONALIDAD Y PERFIL DEMOGRÁFICO, OCTUBRE DE 2023

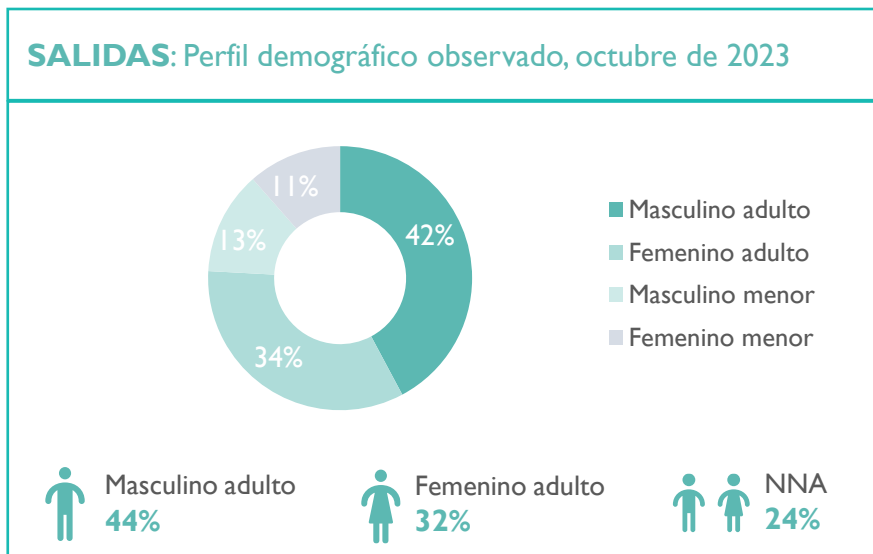
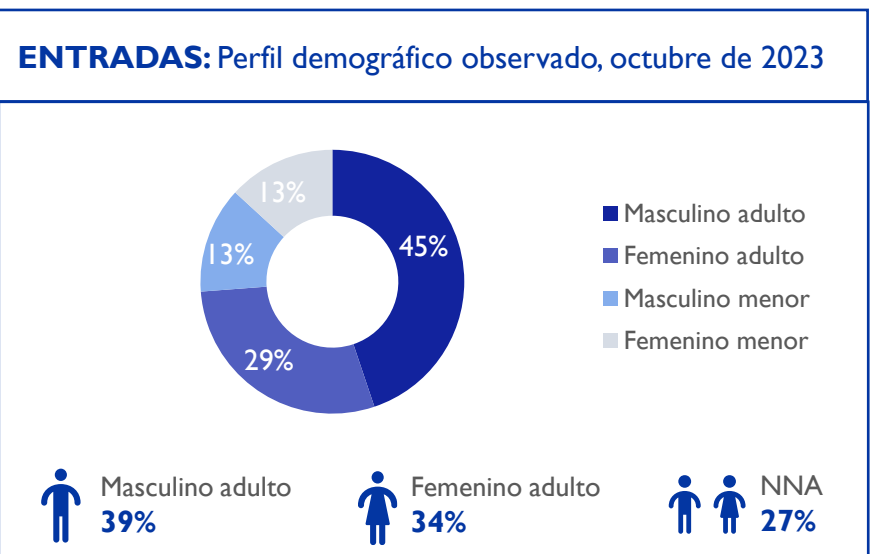
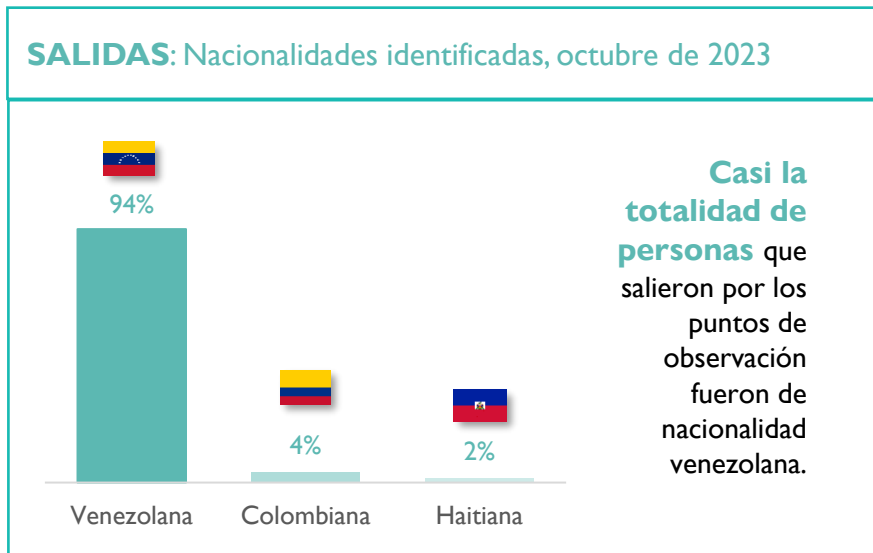
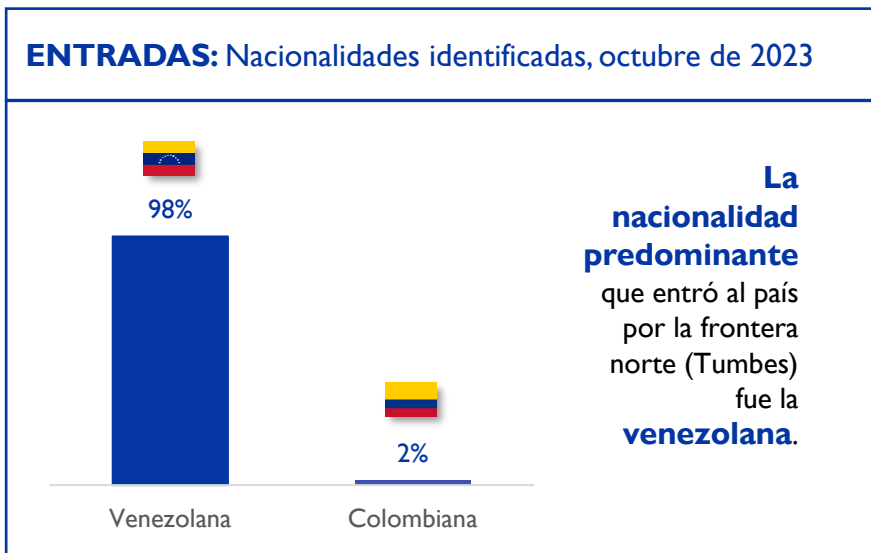

Registro de monitoreo de flujos (movimiento de entradas y salidas)

Octubre de 2023 | Tacna, Perú

TACNA

En la región de Tacna (frontera sur del Perú) se observó un incremento en los flujos de entrada y una disminución en las salidas. El movimiento de las entradas incremento ligeramente en 6 por ciento respecto del mes anterior (setiembre), pasó de 219 a 233 entradas en octubre. Por esta frontera, las principales nacionalidades fueron venezolana (69%) y haitiana (21%), y en menor medida población colombiana (9%), y según perfil demográfico, se registró una mayor entrada de hombres adultos (52%), seguido por mujeres adultas (31%) y NNA (17%).

Con respecto a los movimientos de salida, se registró una disminución del 17 por ciento respecto del mes anterior, pasó de 192 a 159 en octubre. En comparación con las entradas, el mayor flujo estuvo conformado por la población venezolana (86%), siendo los hombres adultos (46%) el mayor porcentaje de los flujos de salida.

EVOLUCIÓN DEL MOVIMIENTO DEL 4 AL 27 DE OCTUBRE DE 2023

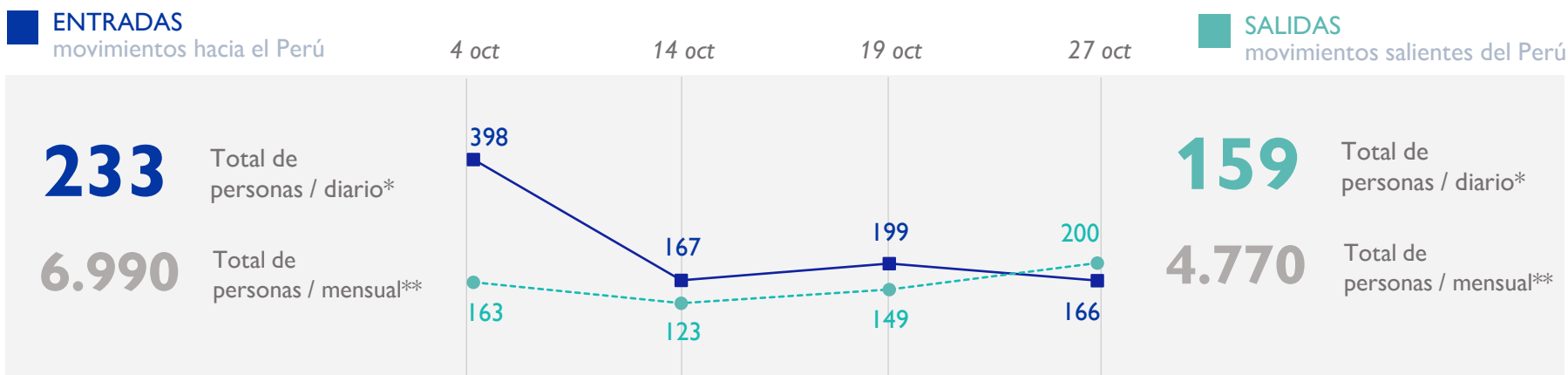

* Es una estimación promedio diario, se utilizó los cinco conteos del mes de agosto.
 ** Es una estimación promedio mensual, se utiliza 30 días como valor medio mensual.
 *** Para el mes de octubre el saldo diario para Tacna fue positivo (74) y el saldo mensual ascendió a 2.220 personas.

CIFRAS DESTACADAS POR NACIONALIDAD Y PERFIL DEMOGRÁFICO, OCTUBRE DE 2023

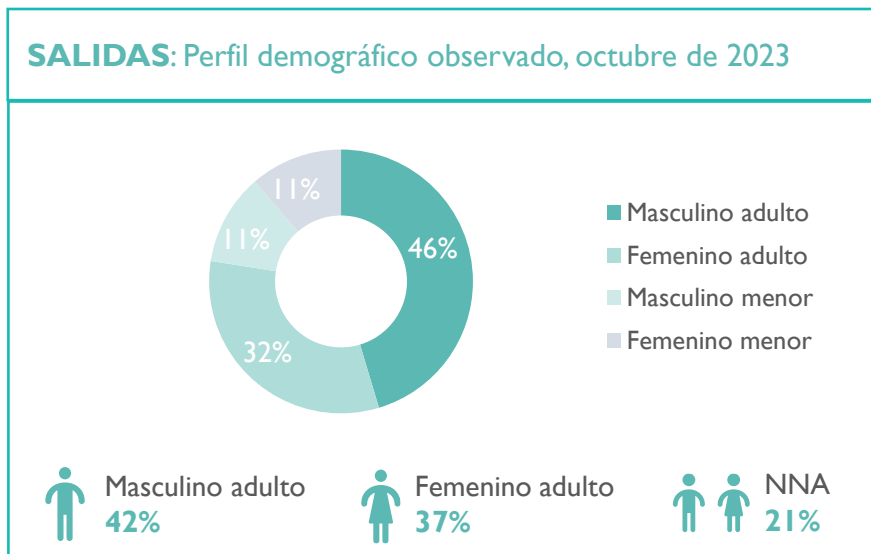
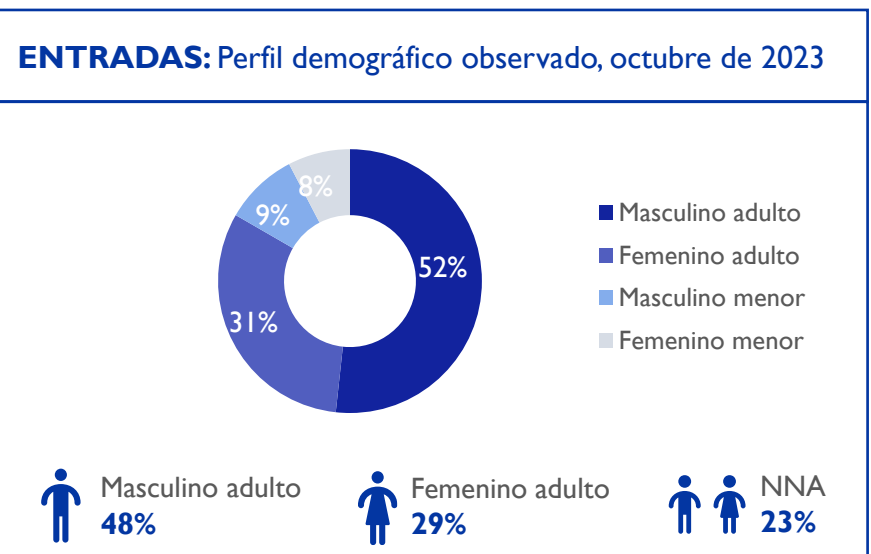
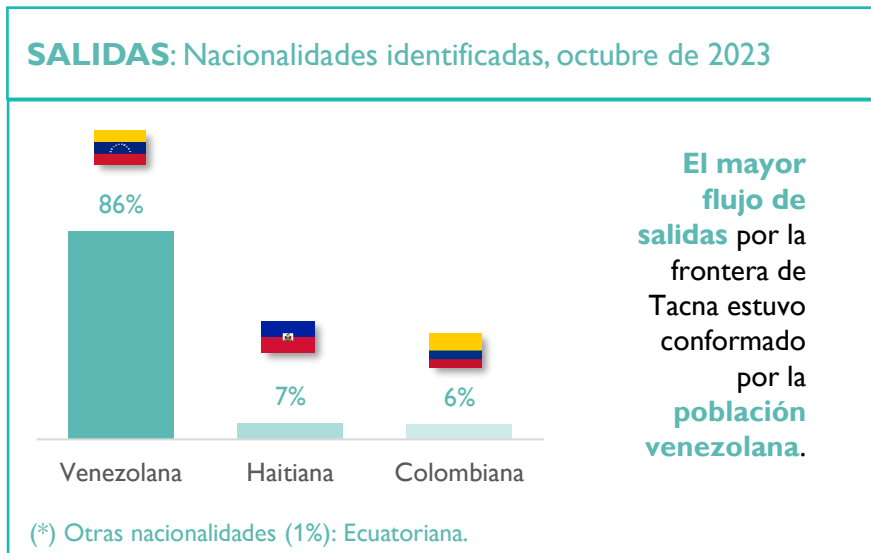
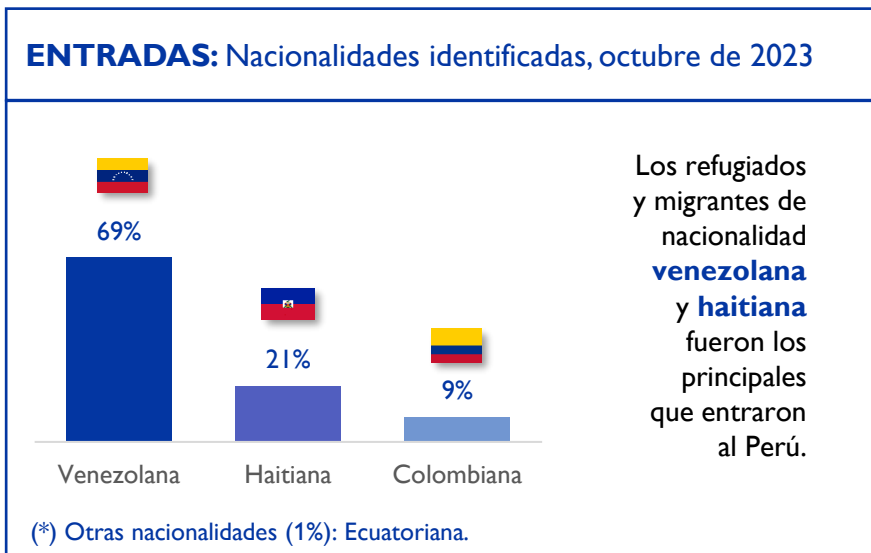

Registro de monitoreo de flujos (movimiento de entradas y salidas)

Octubre de 2023 | Desaguadero, Perú

DESAGUADERO

En la región de Desaguadero (frontera sureste del Perú) se observó un incremento en los flujos de entradas y salidas. Las entradas aumentaron en 47 por ciento respecto del periodo anterior (setiembre), pasaron de 111 a 163 en octubre. La mayor proporción de la población en tránsito por esta frontera del país fue de nacionalidad venezolana (65%) y haitiana (23%), principalmente hombres adultos (51%) y mujeres adultas (29%), y un 20 por ciento fue NNA.

Con relación a los flujos de salida, estos incrementaron ligeramente en un cinco por ciento respecto del mes anterior, pasaron de 87 a 91 en octubre. En el caso de las salidas, el mayor flujo (91%) estuvo conformado por población venezolana, principalmente por hombres adultos (41%), seguido por mujeres adultas (31%) y NNA (28%), cabe mencionar que Desaguadero es la frontera que presentó un mayor flujo de NNA, respecto de Tumbes y Tacna, para el conteo de octubre.

EVOLUCIÓN DEL MOVIMIENTO DEL 4 AL 27 DE OCTUBRE DE 2023

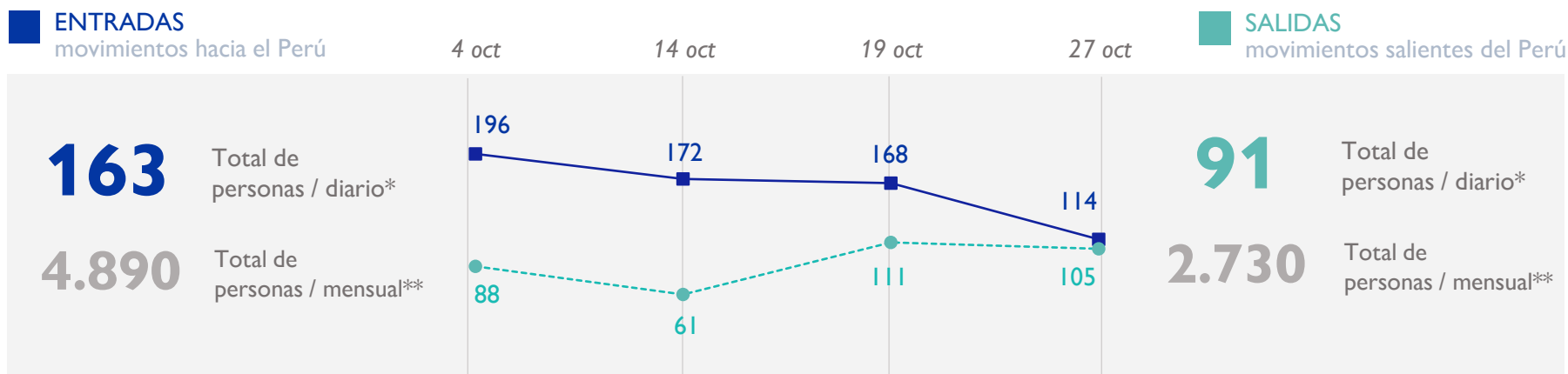

* Es una estimación promedio diario, se utiliza los cinco conteos del mes de agosto.

** Es una estimación promedio mensual, se utiliza 30 días como valor medio mensual.

*** Para el mes de octubre el saldo diario para Desaguadero fue positivo (72) y el saldo mensual ascendió a 2.160 personas.

CIFRAS DESTACADAS POR NACIONALIDAD Y PERFIL DEMOGRÁFICO, OCTUBRE DE 2023

ENTRADAS: Nacionalidades identificadas, octubre de 2023

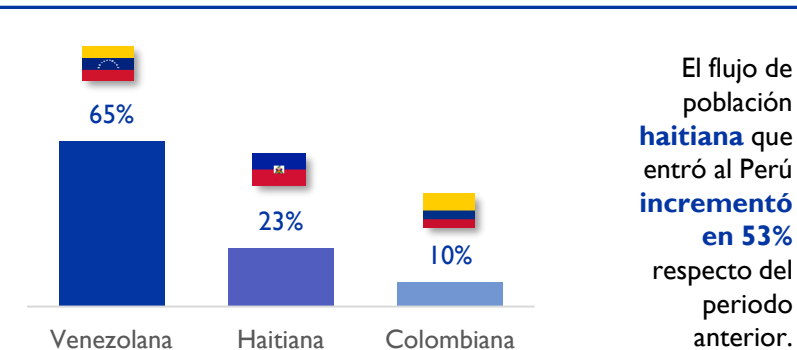

El flujo de población **haitiana** que entró al Perú **incrementó en 53%** respecto del periodo anterior.

(*) Otras nacionalidades (3%): Argentina, Camerún y Nepal.

SALIDAS: Nacionalidades identificadas, octubre de 2023

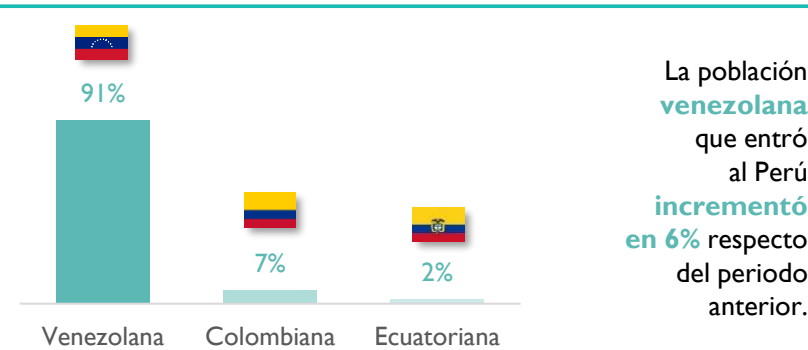

La población **venezolana** que entró al Perú **incrementó en 6%** respecto del periodo anterior.

(*) Otras nacionalidades (3%): Argentina, Camerún y Nepal.

ENTRADAS: Perfil demográfico observado, octubre de 2023

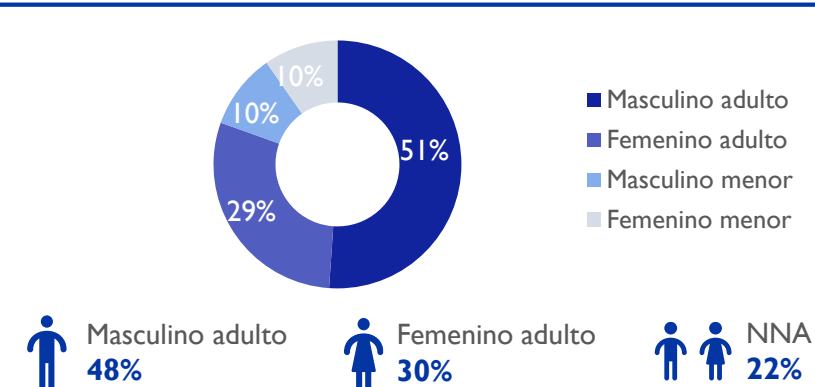

SALIDAS: Perfil demográfico observado, octubre de 2023

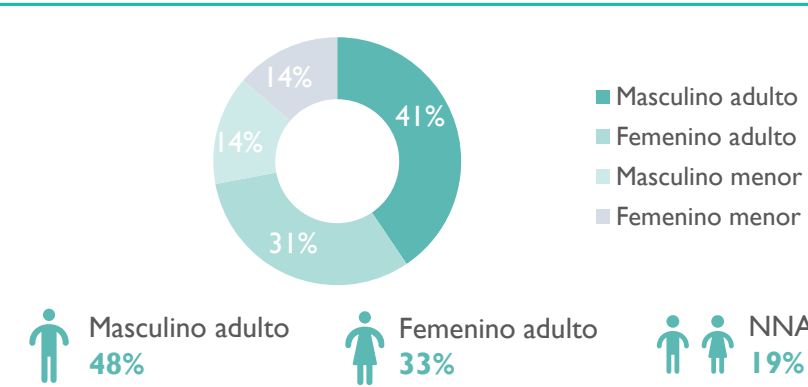

Este documento ha sido elaborado con el apoyo financiero de Bureau of Population, Refugees and Migration (PRM).

© Organización Internacional para las Migraciones (OIM) 2023

Quedan reservados todos los derechos. Para citar, parafrasear o, de alguna manera, reproducir la información presentada en este documento, debe ser citada la fuente: Organización Internacional para las Migraciones (OIM) (2023) DTM Registro de Monitoreo de Flujos – Tumbes, Tacna y Desaguadero, Perú – Octubre 2023, disponible en: <https://dtm.iom.int/es/peru>