

CONTEXTO

- Costa Rica, al igual que el resto de la región centroamericana, se ha caracterizado por ser un corredor migratorio para personas que recorren de manera terrestre desde el sur hasta el norte de América y que tienen como destino los países del norte del continente. Este flujo en movilidad por las Américas se encuentra compuesto principalmente por nacionales de Haití, Cuba, la República Bolivariana de Venezuela, así como otros países de Suramérica, África y Asia.
- A partir de los datos reportados por la Estación de Recepción Migratoria (ERM) de Los Planes, Gualaca, Panamá, durante el 2022 ha aumentado el flujo migratorio en

comparación con el 2021 (Gráfico 1): hasta octubre de 2022 ya habían ingresado más de 60,000 personas más que la cantidad total de personas que ingresaron en el año 2021.

- Desde enero a junio de 2022, a través del monitoreo de flujos de personas en situación de movilidad por las Américas realizado por OIM Costa Rica y Panamá¹, se encontró que el 84% de las personas encuestadas indicaron que planeaban quedarse en Costa Rica un día o menos. Asimismo, el Gobierno de Panamá reportó que las personas que ingresaron al país y que conforman este flujo en su mayoría fueron personas venezolanas (80%), ecuatorianas (5%), haitianas (5%) y colombianas (3%)².

Gráfico 1. Salidas registradas de personas migrantes desde Panamá hacia Costa Rica

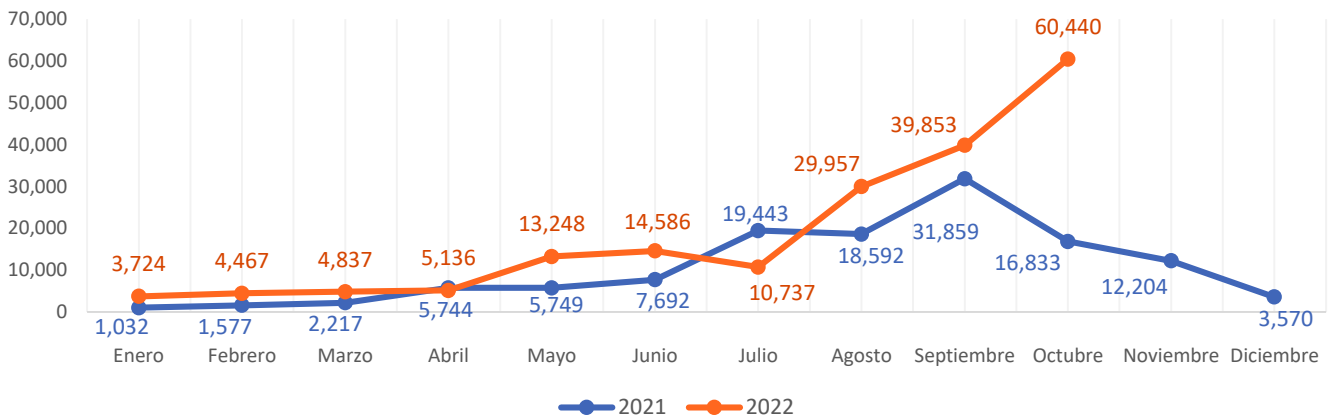

Fuente: Estación de Recepción Migratoria de Los Planes de Gualaca, Chiriquí. Gobierno de Panamá, 2021-2022.

- A partir del 12 de octubre de 2022, el Gobierno de los Estados Unidos de América implementó cambios en su política migratoria de regularización de las personas que han ingresado de forma irregular. Al tratarse de uno de los principales países receptores del flujo migratorio esta decisión tuvo una repercusión en las dinámicas de movilidad interna por Costa Rica.
- Desde el 13 de octubre de 2022, el Gobierno de Costa Rica facilitó el paso del flujo migratorio por Costa Rica estableciendo una ruta de autobuses desde el Pacífico Central hacia la frontera norte del país, pues la asistencia humanitaria que puede brindar es limitada por las capacidades económicas actuales del país³.
- El presente reporte muestra el estado de la situación en el cantón central de San José, en el período comprendido del 09 al 21 de octubre de 2022. La información presentada sobre la caracterización del flujo migratorio es el resultado de un sondeo con personas migrantes en tránsito por San José y no comprende un muestreo estadísticamente representativo.
- Sobre el mapeo de las necesidades sectoriales, la información es el resultado de entrevistas a informantes claves (personal de OIM y organizaciones no gubernamentales – ONG –) y se basa en los fundamentos del Marco Operacional de Crisis Migratorias (MCOF por sus siglas en inglés) de la OIM.

¹ Los informes de Costa Rica – Panamá: Monitoreo de flujos de personas en situación de movilidad por las Américas pueden encontrarse en: <https://dtm.iom.int/costa-rica>

² Monitoreo de flujos de personas en situación de movilidad por las Américas en Panamá: <https://panama.iom.int/es/dtm-monitoreo-de-flujos-migratorios-en-panama>

³ Semanario Universidad (19 de octubre, 2022) <https://semanariouniversidad.com/pais/costa-rica-abre-camino-a-venezolanos-mientras-espera-efecto-de-filtro-migratorio-en-ee-uu>

Gráfico 2. Sexo de las personas encuestadas

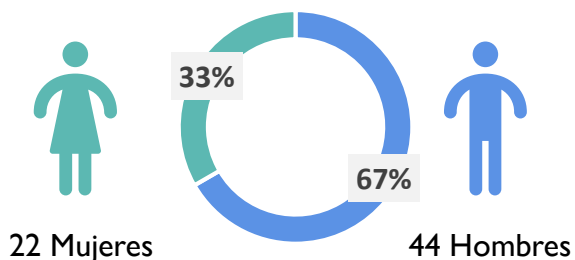

- La **edad** promedio de las personas encuestadas es de 32 años. 49% tenía entre 26 y 35 años.
- El **estado civil** del 58% de las personas encuestadas es soltero (a), mientras que un 38% estaban casadas o en unión libre.
- Más de la mitad (56%) contaba con el grado de **educación secundaria completa**.

Gráfico 3. Nacionalidades de las personas encuestadas



Gráfico 4. Distribución por género y edad de las personas encuestadas



Gráfico 5. Con quien viajan las personas encuestadas

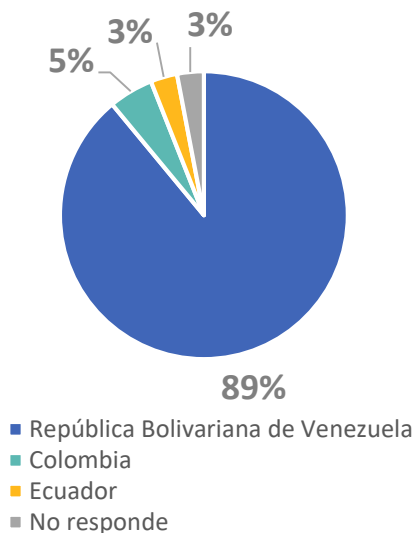

5% de las personas en los grupos de viaje son niñas, niños y adolescentes

De las personas que viajaban en grupo:

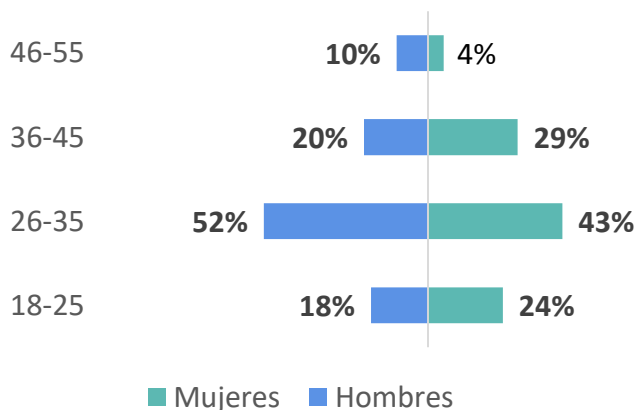
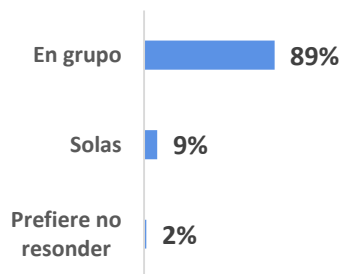
- 64% viajaban con familiares
- 20% viajaban con familiares y no familiares
- 15% viajaban con personas que no eran familia

Satisfacción de necesidades básicas⁴



Gráfico 6. Personas que presentan dificultades para realizar actividades



44% de las personas indicaron que no tienen ninguna dificultad.

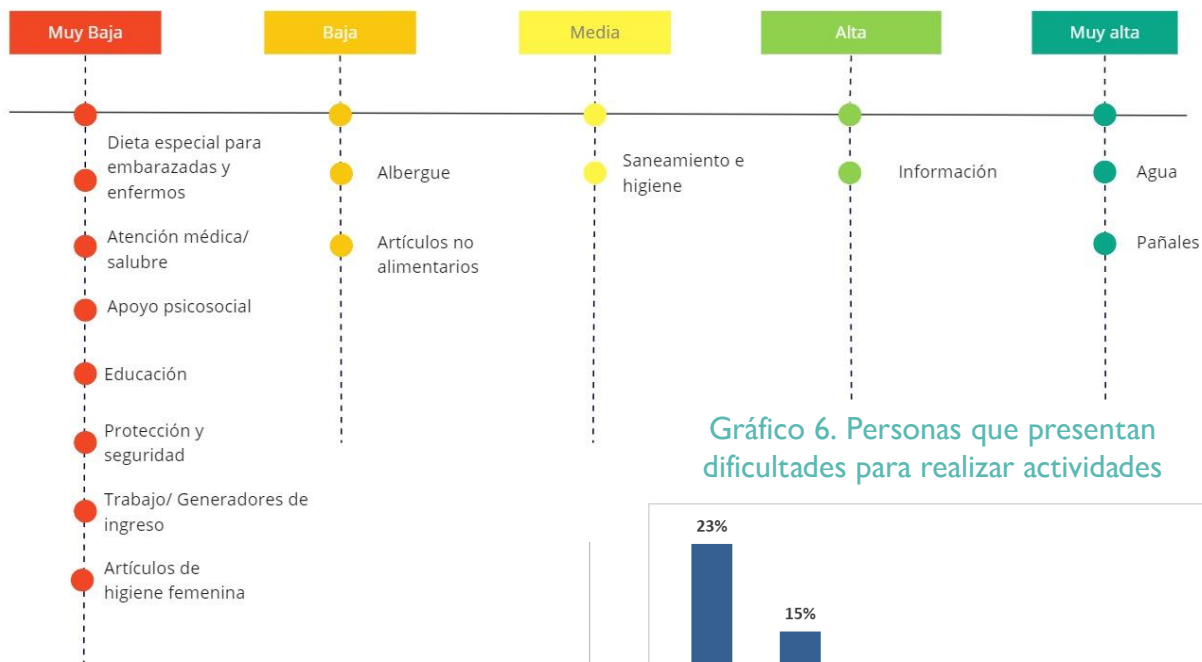
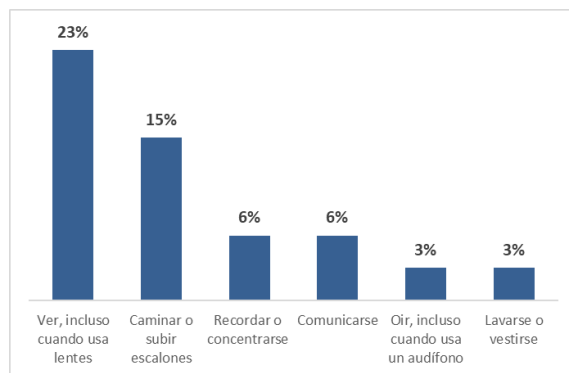

COVID-19

- 26% de las personas encuestadas indicaron que no tienen acceso a servicios de salud. En el 30% de los casos esto se debe a la percepción de barreras legales que impiden el uso de los servicios.
- 3% indicó que requiere atención en salud sexual y reproductiva, los servicios de salud demandados son acceso a planificación familiar (anticonceptivos) y toallas femeninas.
- 15% de las personas encuestadas manifestaron que requieren atención materno infantil.
- El Mapeo de Necesidades Sectoriales identificó que los recursos son insuficientes para la cantidad de personas que requieren atención médica.
- Recomendaciones:
 - Propiciar la presencia de personal médico para las personas migrantes.
 - Compartir información confiable y segura sobre el acceso a la salud en Costa Rica para personas en situación de vulnerabilidad.
 - Posibilitar voluntariados a profesionales en medicina.

- 14% de las personas no ha recibido vacunación contra la COVID-19, en contraste con un 71% que sí la había recibido, y un 15% prefirió no responder.
- De la población vacunada, un 36% cuenta con el esquema de vacunación completo, un 47% ha recibido al menos dos dosis de la vacuna contra la COVID-19 y 17% solamente cuenta con una dosis.
- La vacuna con más reportes (18%) corresponde a la marca Sinopharm.
- Un 58% de la población encuestada no porta su carné de vacunación, mientras que un 36% si, el 6% restante prefirió no responder.

⁴ Esta gráfica se elaboró tomando como punto de referencia la mayor cantidad de respuestas para cada variable (necesidad) en la escala de satisfacción y representa las necesidades e intereses de las personas migrantes y no, necesariamente, la satisfacción a los servicios brindados por distintos actores.



Apoyo psicosocial

- La organización no gubernamental (ONG) Obras del Espíritu Santo brinda asistencia psicosocial por medio de personas voluntarias profesionales en psicología. Se desconoce si existen otras ONG que hayan brindado este tipo de apoyo.
- Recomendaciones:
 - Fomentar la presencia de personal profesional en psicología.
 - Posibilitar voluntariados a profesionales en psicología.
 - Generar espacios seguros para la asistencia de niños y niñas y otras poblaciones vulnerables que puedan requerir la asistencia.



Seguridad alimentaria

- A través del Mapeo de Necesidades Sectoriales se identificó que las personas migrantes más vulnerables dependen de la alimentación que brindan algunas organizaciones no gubernamentales y de la sociedad civil. En ausencia de estas iniciativas, el riesgo de no contar con alimentación es muy alto.
- Recomendaciones:
 - Apoyar la disponibilidad de más alimentos y aumentar las capacidades instaladas en comedores y mecanismos de distribución de comidas preparadas a las personas migrantes.
 - Contar con más espacios seguros para la distribución de alimentos, garantizando la seguridad e integridad de las personas colaboradoras.



Agua, saneamiento e higiene

- Si bien hay espacios destinados a duchas y a lavar ropa, facilitados por la ONG Chepe se Baña, no son suficientes para atender la gran demanda.
- Recomendaciones:
 - Fortalecer las capacidades de las ONGs en el área de saneamiento.
 - Ampliar la oferta de baterías móviles de duchas, lavamanos e inodoros en los sitios de asistencia directa.



Lucha contra la trata de personas y protección de migrantes vulnerables

El personal operativo de los sitios de albergue que atiende y atenderá a personas migrantes (de lugares en proceso de habilitación), en general, no está capacitado para identificar y, o referir casos de personas víctimas de trata.

- Recomendaciones:
 - Coordinación entre autoridades nacionales, locales y personal a cargo de los dispositivos de albergue para referencias al equipo de respuesta inmediata en el caso de identificar indicadores.



Asistencia consular de emergencia

- Las autoridades, especialmente las autoridades consulares de la República Bolivariana de Venezuela, han brindado apoyo humanitario pero, de la misma manera, ante la alta demanda, ha sido insuficiente.
- Recomendaciones:
 - Divulgar información sobre medios de comunicación de los servicios consulares para las nacionalidades que componen el flujo migratorio.



Comunicación humanitaria

- Se ha identificado que hay un déficit de información dirigida a las personas migrantes sobre cómo realizar procesos migratorios.
- Recomendaciones:
 - Desarrollar material informativo dirigido a las personas migrantes que propicie realizar una migración ordenada, segura y regular. Este debe ser accesible para las personas de todas las nacionalidades que forman parte del flujo migratorio

- En la Tabla 1 se resumen las solicitudes de retorno voluntario asistido (AVR, por sus siglas en inglés) que se han realizado a OIM Costa Rica desde el 12 de octubre de 2022 y hasta el 26 de octubre de 2022: el 71% han sido de personas mayores de 18 años, mientras que el 29% restante han sido de personas menores de edad.
- El 100% de las personas que han solicitado retorno voluntario ha sido a Venezuela.
- Se destaca que estos datos son sobre solicitudes y no necesariamente sobre retornos realizados

Tabla 1. Solicitudes realizadas a la OIM de retorno voluntario asistido

Mayores de 18 años	
6 Mujeres	11 Hombres
Niñas, niños y adolescentes	
2 Niñas	5 Niños

Gráfico 7. Intenciones de retorno de las personas encuestadas

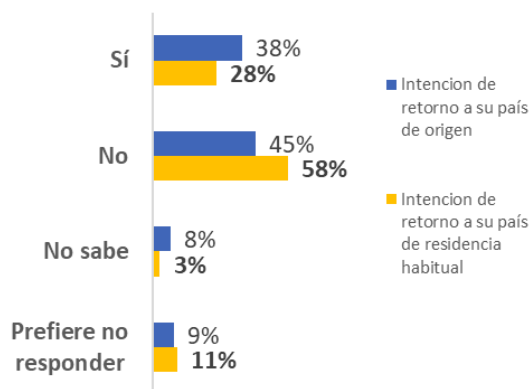

ALBERGUES Y SITIOS DE ASISTENCIA

- Durante setiembre de 2022, la OIM en Costa Rica, a través del programa 800-Venezuela, realizó visitas a siete alojamientos temporales que se encuentran abiertos a personas migrantes, en el marco de los incrementos del flujo de personas en situación de movilidad por las Américas, con el objetivo de establecer enlaces institucionales de comunicación para proseguir con un examen técnico de necesidades y, en respuesta a ello, brindar apoyo para el fortalecimiento de capacidades y habilitación de los dispositivos.
- Además, un Mapeo de Necesidades Sectoriales realizado por la OIM en octubre de 2022 destacó que la capacidad actual de los albergues no es suficiente para la cantidad de personas que transita San José, lo cual se traduce en una gran cantidad de personas migrantes en situación de calle.
- Ante esta situación, las acciones de respuesta se orientan hacia la priorización de poblaciones: mujeres, niños y niñas acompañadas, mujeres embarazadas o lactantes, personas con discapacidades y enfermedades crónicas y personas adultas mayores.

- El Mapeo de Necesidades Sectoriales identifica algunas de las áreas de acción que se pueden dirigir a este sector:
 - Incremento en la cantidad de camas y/o albergues
 - Fortalecimiento de capacidades de los albergues, capacitación en gestión de albergues.
 - Construcción de una red de albergues, identificación de enlaces institucionales, apertura de canales de comunicación y referencia.
 - Identificación de necesidades más puntuales de los albergues para gestionar de mejor manera el apoyo del sector privado, de las agencias del sistema de Naciones Unidas y de la sociedad civil.
 - Fortalecer las capacidades de protección específicas para la asistencia a personas migrantes en tránsito.
- En la Tabla 2, se presentan los detalles de los albergues visitados por el equipo de la OIM y, en el Mapa 1 su ubicación, así como la de otros centros de asistencia que han apoyado activamente a la población.

Tabla 2. Sitios de alojamiento temporal

Albergue	Capacidad	Perfil de población migrante prioritaria
Refugio de Esperanza	50	Mujeres embarazadas, familias con personas menores de edad y adultas mayores.
+ Humanos	50	Familias con personas menores de edad.
Casa de migrantes, Venezuela	20	Personas migrantes en tránsito y destino.
Albergue Bet Lehem, ILCO	38	Personas solicitantes de refugio y refugiadas.
Obras del Espíritu Santo	52	Personas en situación de calle.
Fundación Munaky	10	Personas con necesidades especiales de atención de salud.
Dormitorio solidario	52	Personas en situación de calle.

Sitio y periodo de recolección	Terminal de autobuses 7-10, San José, Paso La Vaca. Del 14 al 21 de octubre de 2022
Técnica y muestreo	Encuestas presenciales con muestreo aleatorio
Tamaño de la muestra	66 encuestas
Perfil de las personas informantes	Personas migrantes del flujo en movilidad por las Américas que se encuentren transitando hacia la frontera norte de Costa Rica

Mapa 1. Puntos de concentración de personas migrantes en los cantones San José y Moravia identificados por la OIM

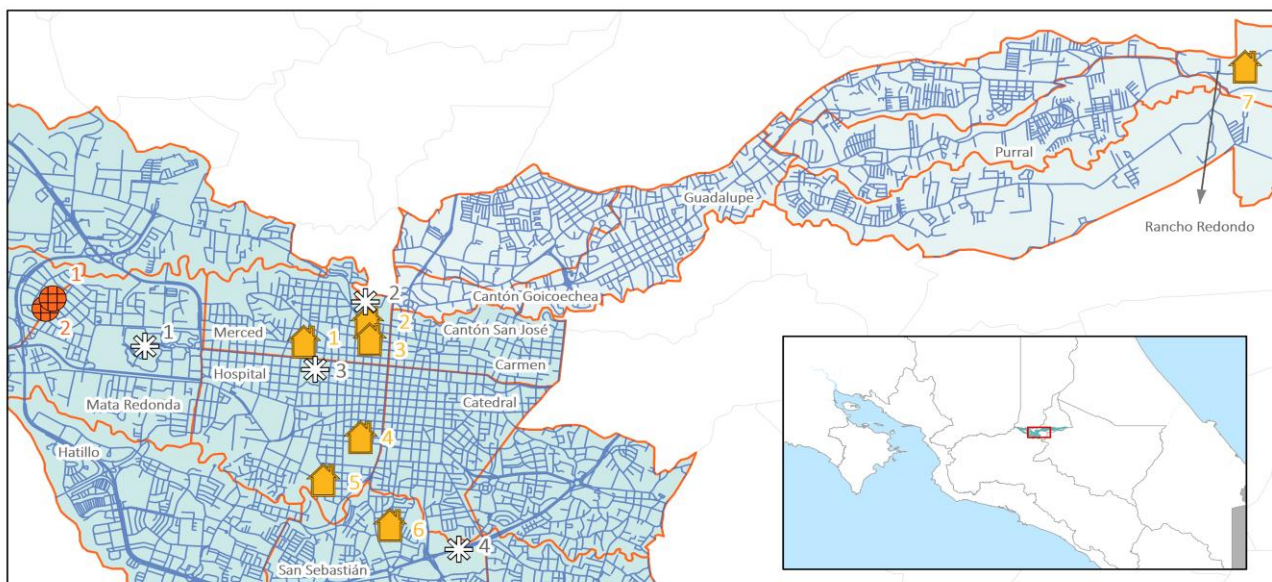

Simbología



- Albergue**
1. Dormitorio Solidario
 2. Refugio Esperanza
 3. Casa Venezuela
 4. + Humanos
 5. Obras del Espíritu Santo
 6. Albergue Betlehem
 7. Fundación Munakuy



Agencia del Sistema de Naciones Unidas

1. Alto Comisionado de Naciones Unidas para los Refugiados
2. Centro de Apoyo para Migrantes - Organización Internacional para las Migraciones



Puntos de referencia

1. Parque Metropolitano La Sabana
2. Museo de los Niños y las Niñas
3. Hospital San Juan de Dios
4. Parque de la Paz

El presente mapa es únicamente para fines ilustrativos. Los límites y nombres mostrados y las designaciones utilizadas en este mapa no implican respaldo o aceptación oficial por parte de la Organización Internacional para las Migraciones.

Esta publicación fue posible gracias al apoyo de Oficina de Población, Refugiados y Migración del Departamento de Estado de los Estados Unidos (PRM), en el marco del Programa Regional sobre Migración. No obstante, las opiniones expresadas en la misma no reflejan necesariamente las políticas oficiales del Gobierno de los Estados Unidos de América. Esta publicación no ha sido editada oficialmente por la OIM.



OIM Oficina Nacional en Costa Rica:
 Av. 1A y calle 78A, frente a Condominios The Place.
 Rohrmoser, San José, Costa Rica
 Teléfono: +506 2212-5300
 Correo electrónico: iomcostarica@iom.int
 Sitio web: www.costarica.iom.int