

## PRINCIPALES HALLAZGOS

### REGISTRO DE MONITOREO DE FLUJOS



INGRESOS A **COSTA RICA**  
2.000 personas.

Hombres **GÉNERO** Mujeres



Nicaragua  
100%



EGRESOS DE **COSTA RICA**  
5.372 personas.

Hombres **GÉNERO** Mujeres



Nicaragua  
60%



Flujo en movilidad por las Américas<sup>1</sup>  
40%



RECHAZOS DE **NICARAGUA A COSTA RICA**  
737 personas.

Hombres **GÉNERO** Mujeres

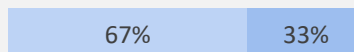

Flujo en movilidad por las Américas 100%

### ENCUESTA DE MONITOREO DE FLUJOS



**241** PERSONAS ENCUESTADAS DE NACIONALIDAD NICARAGÜENSE EN **COSTA RICA**

56%



Hombres

44%



Mujeres



**37%** DE LAS PERSONAS ENCUESTADAS ESPERA **QUEDARSE PERMANENTEMENTE EN COSTA RICA**



**49%** DE LAS PERSONAS ENCUESTADAS TIENE AL MENOS UN **DEPENDIENTE ECONÓMICO MENOR DE EDAD EN COSTA RICA**

<sup>1</sup> Se entiende como personas en movilidad por las Américas, al flujo migratorio de personas que optan por migrar desde Panamá, hasta Costa Rica, a través de Centroamérica y Norteamérica, y se encuentra compuesto principalmente por personas de nacionalidades de Haití, Cuba, así como otros países de Suramérica, África y Asia.

# METODOLOGÍA

El componente de Monitoreo de Flujos de la herramienta DTM (Matriz de Seguimiento al Desplazamiento)<sup>2</sup> permite la generación de estimaciones cuantitativas sobre el flujo de personas a través de una ubicación definida y, a partir de ello, recopilar datos cualitativos.

La recopilación de los datos se realizó a partir de registro de población que cruza la frontera norte de Costa Rica en puntos de cruce irregular<sup>3</sup> (Mapa 1) y la aplicación de una encuesta de Monitoreo de Flujos a la población migrante nicaragüense. Es importante aclarar, que en el registro de monitoreo de flujos se distinguen los flujos de población migrante de nacionalidad nicaragüense y el flujo de personas migrantes en situación de movilidad por las Américas, asimismo, las encuestas de monitoreo de flujos se aplicaron únicamente a la población de nacionalidad nicaragüense.

Las encuestas se realizaron a representantes de grupos de viaje para recopilar datos sobre género, edad, nacionalidad, características del viaje, ruta migratoria, país de residencia habitual, además de la contabilización de las personas que componen dichos grupos. En todos los casos, las personas encuestadas fueron nicaragüenses, mayores de edad, que dieron su consentimiento libre e informado y que no habían participado en la encuesta previamente.

Durante el periodo de tiempo que abarca el presente informe, se logró observar un total de 7.372 cruces irregulares en los tres puntos de monitoreo de la frontera entre Costa Rica y Nicaragua; y 737 rechazos de Nicaragua a Costa Rica de personas en movilidad por las Américas. Además, de un total de 282 personas a las que se les solicitó participar en la encuesta, de las cuales 241 accedieron, lo que significa que hubo una tasa de respuesta del 85 por ciento. Estas encuestas se aplican a personas migrantes nicaragüenses en centros de agrupación y tránsito cotidiano, como terminales de autobuses o paradas de taxis informales. La recolección de información se ha realizado todos los días de la semana, entre 8:00 a.m. y 3:00 p.m. (desde 01 de julio al 31 de julio de 2022).

Estos datos son una medida dinámica para el recuento de personas que cruzan una frontera una o varias veces en un periodo establecido, no representan estimaciones generalizables del flujo migratorio irregular de Costa Rica por la frontera norte, por lo que deben interpretarse como un marco de referencia sobre las características de las personas migrantes irregulares de Costa Rica en un determinado periodo de tiempo y en determinados sitios de monitoreo.

**Mapa 1. Distribución de puntos de Monitoreo**

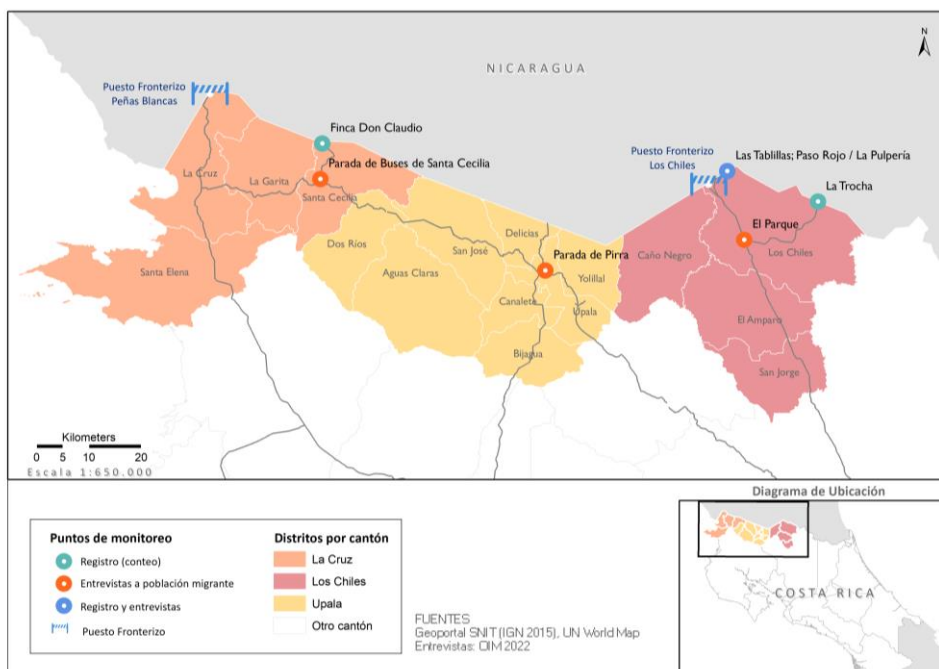

*El presente mapa es únicamente para fines ilustrativos. Los límites y nombres mostrados y las designaciones utilizadas en este mapa no implican respaldo o aceptación oficial por parte de la Organización Internacional para las Migraciones.*

<sup>2</sup> La información asociada a la metodología de recolección de información está disponible en [www.dtm.iom.int/about](http://www.dtm.iom.int/about)

<sup>3</sup> Se entiende como flujo migratorio irregular el número de personas migrantes que llegan (ingresos) o parten (egresos) de un país a otro, en el transcurso de un periodo establecido por medio de puntos no oficiales de paso.

## CONTEXTO



Actualmente, hay presencia de personas migrantes que cruzan de manera irregular la frontera norte de Costa Rica, muchas de ellas tienen familiares, amistades y/o son reconocidas por las personas empleadoras que las han contratado en años anteriores, por lo que no realizan los trámites migratorios; este grupo se encuentra conformado principalmente por personas originarias de Nicaragua que ingresan a trabajar principalmente en labores de agricultura, ganadería y construcción.



Así mismo, desde el cierre de fronteras al flujo controlado de personas migrantes en situación de movilidad por las Américas, del 16 de marzo de 2020, se ha detectado el tránsito en diferentes horarios de personas de este flujo que optan por migrar de manera irregular desde Panamá hacia Costa Rica y a través de Centroamérica, hacia Norteamérica.



Del 1 al 15 de julio, el Comité Nacional de Emergencias (CNE) comunica estado de emergencia a las regiones del Pacífico Norte y Región Norte, a raíz de la Tormenta Tropical Bonnie y dos ondas tropicales más, pasando gradualmente de alerta roja a alerta amarilla y verde, hasta el levantamiento del estado de alerta el 16 de julio. Esto implicó evacuaciones de emergencia en ambos países y, por tanto, una disminución del flujo migratorio y afectación de trabajo de campo del equipo encuestador.



A partir de esta ronda de DTM, además del flujo de ingreso y de egreso, se identifica el flujo de rechazo, el cual se define como las personas migrantes que fueron rechazadas en territorio nicaragüense y, por ende, cruzan hacia territorio costarricense (100% son personas en situación de movilidad por las Américas).



Grupo de migrantes por Camino Rojo / El Cevichito, La Cruz Alajuela, Costa Rica.  
© OIM 2022

# REGISTRO DE MONITOREO DE FLUJOS

Las localidades fronterizas en las cuales se realizó el registro de monitoreo de flujos fueron Santa Elena de La Cruz, La Cruz de Upala, Tablillas y La Trocha de Los Chiles. El punto con mayor flujo observado fue Tablillas (6.923 personas); seguido por Finca Don Claudio (821 personas) y, por último, La Trocha (365 personas).

De los 8.109 movimientos cruces migratorios registrados entre el 01 de julio y el 31 de julio de 2022, el 25 por ciento corresponden a ingresos de personas desde Nicaragua hacia Costa Rica, un 66 por ciento a egresos de Costa Rica hacia Nicaragua y un 9 por ciento se trató de rechazos en territorio nicaragüenses (100% de población en movimiento por las Américas).

Cabe destacar, que Las Tablillas, es el sitio más diverso dado que registra el mayor de los flujos (85% de todos los registros), tiene una proporción significativamente mayor de egresos respecto a ingresos que el resto de los puntos de monitoreo (72% de su flujo registrado es de egreso); es el único punto donde se identifican rechazos (11%) y, a diferencia de los demás puntos, su flujo de personas en situación de tránsito por las Américas es muy alto (41% de personas en situación de tránsito por las Américas y 59% de personas nicaragüenses). Respecto a los sitios Finca Don Claudio y La Trocha: en el primero se registró el 10 por ciento de todos los registros y su proporción entre ingresos (52%) y egresos (48%) es la menos desigual de los tres puntos monitoreo; el segundo (La Trocha), destaca por su proporción de ingresos (95%), que es marcadamente superior que la de egresos (5%) (ver Gráfico 1).

**Gráfico 1. Porcentajes de cruces fronterizos irregulares por tipo de movimiento y sitio de monitoreo**

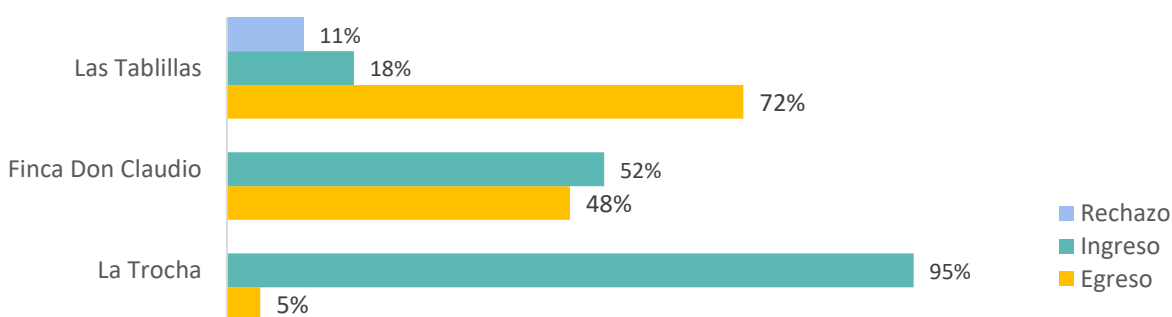

En el Gráfico 2 se observan los porcentajes de registros semanales de nicaragüenses (5.243 registros, siendo el 65% del total) y de personas en situación de movilidad por las Américas (2.866 registros, 35% del total) que conforman el flujo. Se identifica una tendencia creciente del flujo migratorio a partir de la tercera semana de julio, dado que las condiciones climatológicas a inicios de mes dificultaron el trabajo de campo y a la vez que redujo el flujo por las fuertes lluvias. Así, en la última semana de julio se observó la mayor proporción de personas en situación de movilidad por las Américas (48% de la totalidad del flujo de esa semana).

**Gráfico 2. Cantidad de cruces fronterizos irregulares, por tipo de flujo y rango de fechas**

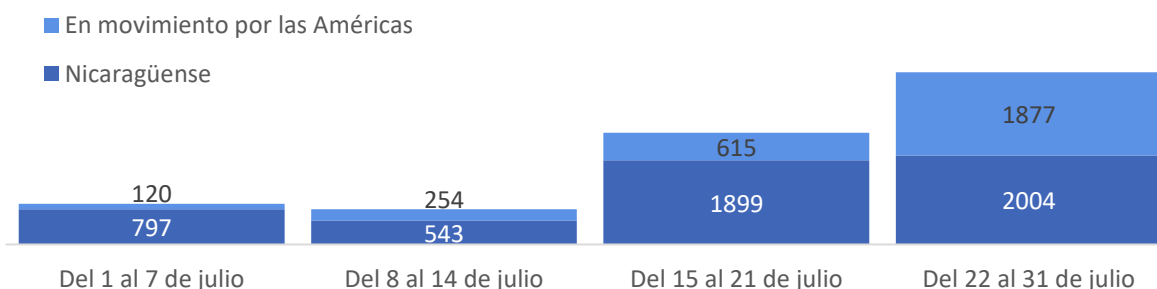

## CARACTERÍSTICAS DEL FLUJO



### FLUJO MIGRATORIO DE INGRESO



Se identifica una tendencia creciente del flujo migratorio de ingreso y egreso a finales del mes debido a que condiciones climatológicas se estabilizan



### FLUJO MIGRATORIO DE EGRESO



El 50 por ciento de las personas que ingresaron irregularmente a Costa Rica desde Nicaragua eran hombres y 50 por ciento mujeres.



La mayor diferencia de flujo por género se da en Finca Don Claudio: un 53 por ciento eran mujeres y un 47 por ciento hombres.



La tasa de niños menores de 4 años por cada 1.000 registros es: 70 en Finca Don Claudio, 60 en La Trocha y 23 en Las Tablillas.



La tasa de personas mayores de 60 años por cada 1.000 registros es: 21 en Finca Don Claudio, 37 en La Trocha y 18 en Las Tablillas.



La tasa de mujeres embarazadas o en lactancia por cada 1.000 registros es: 3 en La Trocha y 10 en Las Tablillas.



La tasa de personas con alguna condición de salud crónica aparente por cada 1.000 registros es: 3 en Las Tablillas.



No se registran ingresos de personas en movilidad por las Américas. Sin embargo, todos los rechazos son personas en movilidad por las Américas



El 61 por ciento de las personas que egresaron irregularmente desde Costa Rica hacia Nicaragua son hombres y 39 por ciento mujeres.



La mayor diferencia de flujo por género se da en La Trocha: un 62 por ciento eran hombres y un 38 por ciento mujeres.



La tasa de niños menores de 4 años por cada 1.000 registros es: 100 en Finca Don Claudio; 59 en La Trocha y; 27 en Las Tablillas.



La tasa de personas mayores de 60 años por cada 1.000 registros es: 31 en Finca Don Claudio y 9 en Las Tablillas.



La tasa de mujeres embarazadas o en lactancia por cada 1.000 registros es: 16 en La Trocha.



La tasa de personas con alguna condición de salud crónica aparente por cada 1.000 registros es: 2 en Las Tablillas.



El 53 por ciento de los egresos está constituido por personas en movilidad por las Américas (100% cruza por el sitio Las Tablillas)

## CARACTERÍSTICAS DEL FLUJO MIGRATORIO POR NACIONALIDAD

**Tabla 1. Porcentajes de hombres y mujeres por flujo**

| Flujo                         | Hombres | Mujeres |
|-------------------------------|---------|---------|
| En movilidad por las Américas | 70%     | 30%     |
| Nicaragüense                  | 52%     | 48%     |

**Tabla 2. Tasas de personas vulnerables por cada 1.000 registros por flujo**

| Flujo                       | Vulnerabilidad    |               |                     |                             |
|-----------------------------|-------------------|---------------|---------------------|-----------------------------|
|                             | Menores de 4 años | Mayores de 60 | Mujeres Embarazadas | Enfermedad crónica aparente |
| Movimiento por las Américas | 29                | 2             | 25                  | 2                           |
| Nicaragüense                | 39                | 18            | 10                  | 2                           |

## CARACTERÍSTICAS SOCIODEMOGRÁFICAS

### A) Género y edad

En total se completaron 241 encuestas a personas migrantes de nacionalidad nicaragüense en los puntos de monitoreo, específicamente 133 (55%) se identificaron como hombres y 108 (45%) como mujeres. Las personas encuestadas tienen en promedio 37 años de edad. Por grupo etario se identifica que 19 por ciento de las mujeres tiene 45 años o más, frente al 28 por ciento de los hombres (ver Gráfico 3).

**Gráfico 3. Porcentaje de personas encuestadas por género y edad**

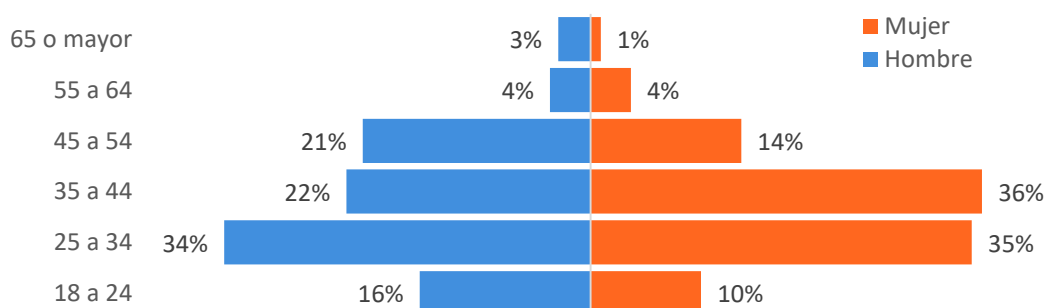

### B) Nivel educativo y estado civil

El 9 por ciento de las personas encuestadas no había completado primaria y/o no había realizado estudios formales, 31 por ciento tenía primaria como mayor nivel de educación completado, un 13 por ciento secundaria completa y un 4 por ciento poseía estudios superiores universitarios y/o técnicos (Gráfico 4). La población entre 25 a 34 años tendió a tener mayor nivel educativo (secundaria completa 24%, estudios técnicos 5%), seguida por quienes tienen entre 18 y 24 años (secundaria completa 13% y 3% de estudios técnicos). De las personas de 35 años o más de edad, únicamente el 6 por ciento tiene secundaria completa y otro 3 por ciento estudios universitarios.

Un 67 por ciento de las personas indicaron estar en unión libre (46%) o casadas (21%), mientras que un 29 por ciento indicó estar soltero (a) y el restante 3 por ciento en otros estados civiles (Gráfico 5). La mayoría de las personas solteras (66%) se encuentran en el rango de edad entre 18 y 35 años. No se identifican diferencias importantes de estado civil según el género de las personas encuestadas.

**Gráfico 4. Personas encuestadas según máximo nivel educativo alcanzado**

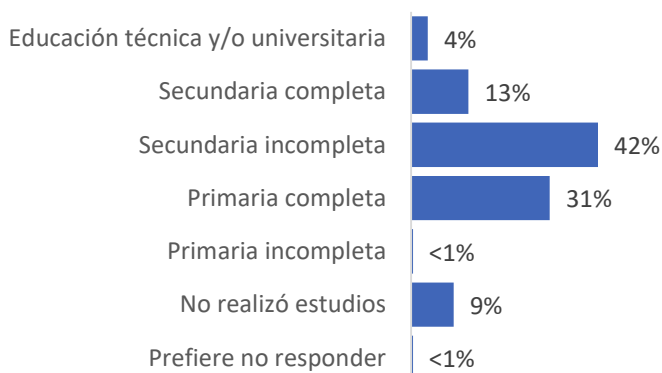

**Gráfico 5. Porcentaje de personas encuestadas según estado civil**

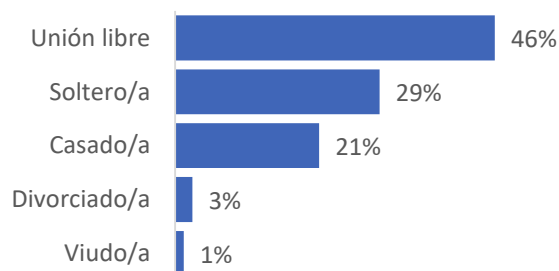



**A) Situación laboral antes de emprender el viaje**

El **27 por ciento** de las personas encuestadas indicó que se encontraba **desempleada** antes de iniciar su viaje, el **69 por ciento** indicó **tener empleo** o **trabajar por cuenta propia**. Estas tasas de desempleo varían dependiendo del año del último ingreso a Costa Rica: de quienes ingresaron en 2022 (56% de todas las personas encuestadas), 33 por ciento no tenía empleo antes de viajar, el 50 por ciento de las personas que ingresaron en el 2020, el 55 por ciento de quienes lo hicieron en 2021, el 20 por ciento de quienes ingresaron en 2019, y el 8% de las personas que ingresaron en 2018 o antes.

**B) Situación laboral en Costa Rica**

El **16 por ciento** de las personas encuestadas indicaron encontrarse **desempleadas**, mientras que un **62 y 19** por ciento indicaron estar **empleadas** y **trabajando por cuenta propia**, respectivamente. En cuanto a las principales diferencias de situación laboral por género (Gráfico 6), cabe destacar que el 66 por ciento de los hombres posee un empleo, frente al 56% de las mujeres; el 24 por ciento de las mujeres y el 14 por ciento de los hombres indicaron trabajar por cuenta propia.

Por otra parte, las personas con una categoría de residencia aprobada (temporal, permanente o categorías especiales), solicitantes de situación regular y personas refugiadas poseen un porcentaje más bajo de desempleo (9%, 8% y 4%, respectivamente), en comparación con otras categorías migratorias (por ejemplo: el 57% de las personas solicitantes refugio encuestadas estaban desempleadas). Además, tienen menores tasas de desempleo quienes esperan quedarse en Costa Rica permanentemente (8%), en comparación a quienes indicaron que planean salir de Costa Rica en el futuro (23%).

De quienes mencionaron a Costa Rica como país de residencia habitual (51% del total), el 79 por ciento indicó tener empleo o trabajar por cuenta propia en el país (62% y 17% respectivamente), el 15 por ciento está desempleada y el 6 por ciento restante está retirado(a) (4%) o es estudiante (2). Mientras que, de las personas que residen habitualmente en Nicaragua (49% del total de la muestra) 81 por ciento indicó estar empleado (61%) o trabajando por cuenta propia (20%), el 17 por ciento está desempleada y el restante 2 está retirado.

En cuanto al desempleo por rangos de edad, tienen mayores tasas de desempleo los grupos etarios entre 18 y 24 años (38%) y los de 55 a 64 años (33%) mientras que las menores tasas de desempleo corresponden a las personas entre los 25 y 44 años de edad (15%).

Son muy marcadas las diferencias por género en los oficios de las personas asalariadas y que trabajan por cuenta propia; la mayoría de los hombres encuestados (83%) tiene trabajos en seis sectores laborales distintos: agricultura (29%), construcción (22%), el comercio (13%), transporte (7%), ganadería y/o pesca(7%) e industria (5%); mientras que, la mayor parte mujeres encuestadas (81%) se dedican a trabajos relacionados con únicamente 3 sectores laborales: al comercio (37%), limpieza/trabajo doméstico (37%) y agricultura (7%).

**Gráfico 6. Porcentaje de personas encuestadas según situación laboral y género**

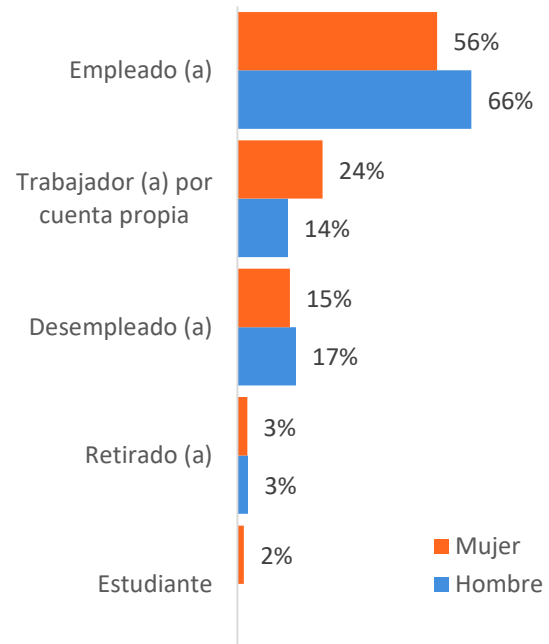

### C) Dependientes económicos

Más de la mitad de las personas encuestadas (**71%**) **afirmaron tener dependientes económicos**. Se contabilizaron 392 personas dependientes: el 75 por ciento vive en Costa Rica y el 25 por ciento en Nicaragua. El promedio de dependientes en Costa Rica y Nicaragua es de dos personas. En cuanto al número de dependientes según la última fecha de ingreso a Costa Rica, no se identifica ninguna asociación clara entre ambas variables.

### D) Afectación laboral por emergencia sanitaria COVID-19

El **71 por ciento** de las personas encuestadas afirma haber **sufrido alguna afectación laboral a causa de la crisis sanitaria provocada por la pandemia** de la COVID-19: reducción de ingresos (25%), pérdida de trabajo (15%), reducción de horas de trabajo (15%), suspensión temporal (14%) u otra (2%), un 29 por ciento indicó no haber sido afectado laboralmente.

Se identificaron diferencias de afectaciones por género (Gráfico 8): 35 y 21 por ciento de los hombres y mujeres, respectivamente, no tuvieron afectaciones laborales; 40 por ciento de las mujeres y 13 por ciento de los hombres vio afectados sus ingresos. Un mayor porcentaje de los hombres (20%) que mujeres (7%), indicó haber sido suspendido temporalmente. No se observan diferencias importantes de afectaciones laborales según estado migratorio.

### E) Evolución de afectación laboral por emergencia sanitaria COVID-19

De las personas que indicaron haber tenido afectaciones laborales por la crisis sanitaria, cerca de la mitad (47%) indicó que su situación aún no se ha solucionado, al 17 por ciento le reasignaron las horas laborales, para el 16 por ciento han aumentado sus ingresos desde que se vio afectado (Gráfico 9). Un 14 por ciento logró conseguir un nuevo empleo y únicamente el 5 por ciento recuperó el trabajo que perdió. El restante 1 por ciento prefirió no responder. Se identificaron diferencias importantes entre quienes no tienen situación migratoria regular (64% no ha visto su situación mejorar) y quienes sí tienen situación migratoria regularizada (37% no ha visto su situación mejorar).

Gráfico 8. Porcentaje de afectaciones laborales por COVID 19 según género



Gráfico 9. Porcentaje de soluciones a afectaciones laborales por emergencia sanitaria por la COVID-19



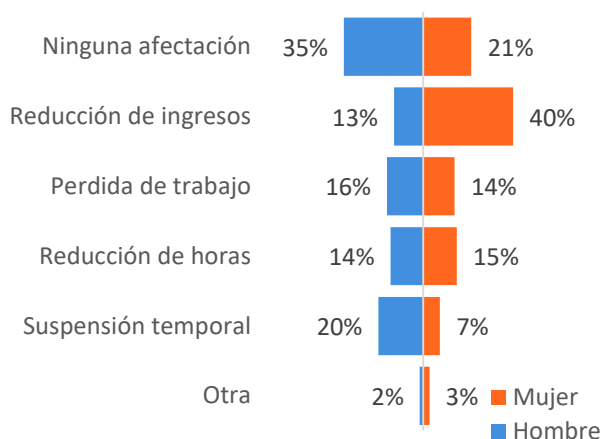
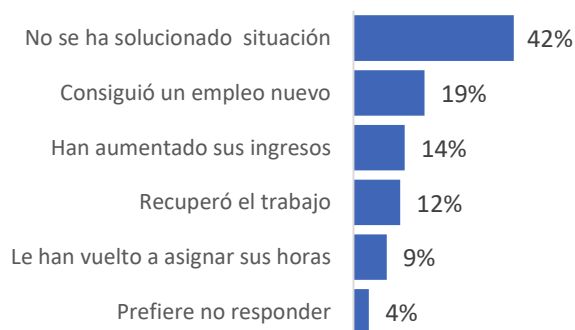

## SITUACIÓN MIGRATORIA

### A) Situación migratoria

En el Gráfico 10 se muestra que el **34 por ciento** de las personas encuestadas **son residentes** (temporal, permanente, categoría especial exceptuando refugio), **22 por ciento** se encuentra **sin situación migratoria regular**, 16 por ciento es solicitante de condición regular, 10 por ciento es solicitante de refugio y a un 10 por ciento se le ha reconocido el refugio. El 6 por ciento indicó tener visa de turista (4%) u otra condición migratoria (2%). El porcentaje restante no respondió (2%).

No es posible identificar grandes diferencias de situación migratoria por género ni por punto fronterizo de ingreso, sin embargo, sí las hay en cuanto a rangos de edad: el 28 por ciento de las personas entre 18 y 24 años y el 22 por ciento de quienes tienen 25 años o más no tienen una condición migratoria regular. En cuanto al último ingreso a Costa Rica, el principal aspecto a destacar es que el 39 por ciento de quienes ingresaron en 2020 y 2021 no tiene condición migratoria regular, mientras que de quienes ingresaron en 2022, 2019 y en 2018 o antes, sólo el 21 por ciento no posee condición migratoria regularizada. En relación al país de residencia habitual, de las personas que indicaron que residen en Costa Rica, un menor porcentaje no tiene situación migratoria regular que quienes indicaron Nicaragua (19% y 26%, respectivamente).

Gráfico 10. Porcentaje de situación migratoria de personas encuestadas

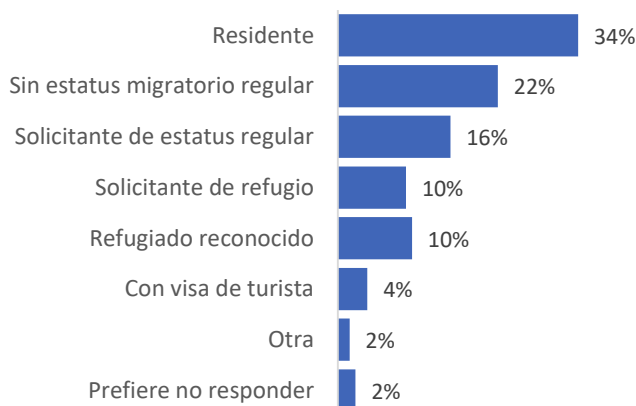

### B) Ingreso a Costa Rica

El 83 por ciento de las personas encuestadas indicó haber ingresado a Costa Rica por última vez por algún punto fronterizo no oficial, siendo, principalmente Los Portones (28%) y La Trocha (20%). Respecto al tiempo que las personas planean quedarse en Costa Rica, un 37 por ciento indicó tener intenciones de quedarse permanentemente en el país y un 45 por ciento no sabe. En cuanto a la situación migratoria, el 44 por ciento de las personas regularizadas indicó que esperan residir permanentemente en Costa Rica, frente al 11 por ciento de quienes no tienen una situación migratoria regular.



83%

Cruzó por última vez por un  
paso fronterizo no oficial



37%

Planea  
quedarse permanentemente  
en Costa Rica



28%

Cruzó por Los Portones  
por última vez

### C) Acompañamiento en el viaje

La encuesta realizada recopila información sobre los grupos con los que viajan las personas encuestadas. Se entiende como grupo de viaje, las personas que acompañan a la persona migrante encuestada durante su trayecto migratorio. Se contabilizaron un total de 494 personas, de las cuales el 56 por ciento son hombres y 44 por ciento son mujeres.

El 59 por ciento de las personas encuestadas viajaba en grupo, 41 por ciento lo hizo solo(a). De quienes viajaron con compañía, un 76 por ciento iba acompañado solamente por familiares, un 23 por ciento lo hacía sin ningún familiar y el restante 1 por ciento iba acompañado tanto por familiares como no familiares. Las variables de acompañamiento según género son notables, 74 por ciento de las mujeres encuestadas transitaban acompañadas, de las cuales el 86 por ciento viajaba al menos un familiar y sólo 14 por ciento lo hacía únicamente con personas fuera de su familia. Por otro lado, el 53 por ciento de los hombres viajaban solos, (frente al 26% de las mujeres). Los grupos de acompañantes estaban compuestos entre 1 y 16 personas, sin embargo, el promedio y moda es de tres personas por grupo.

En el Gráfico 11 se muestra la composición de los grupos de viaje de las personas encuestadas que indicaron haber viajado en compañía de al menos un familiar (41 hombres y 69 mujeres viajaron con familiares). Se identifican las siguientes diferencias: proporcionalmente los hombres viajan menos con familiares (31%) que las mujeres (64%). Los hombres viajan más con sus cónyuges que las mujeres (78% y 38% respectivamente), mientras que las mujeres viajan más con el resto de los familiares que los hombres (ver Gráfico 11).

### D) Motivos de movilización migratoria

#### Motivos para migrar a Costa Rica



- 58% Búsqueda de oportunidades económicas
- 67% Reunificación familiar
- 36% Trabajo de temporada en Costa Rica
- 2% Desplazamiento forzado por conflicto político



- 57% Búsqueda de oportunidades económicas
- 26% Reunificación familiar
- 46% Trabajo de temporada en Costa Rica
- 11% Desplazamiento forzado por conflicto político

#### Motivos para salir de Costa Rica

- 94% mencionaron la reunificación familiar
- 30% búsqueda de documentos para trámites migratorios
- 30% Razones económicas
- 19% Oferta laboral en Nicaragua

- 92% Reunificación familiar
- 20% Búsqueda de documentos para trámites migratorios
- 17% Razones económicas
- 23% Oferta laboral en Nicaragua



**Gráfico 11. Porcentaje de familiares acompañantes en el viaje**

Las personas tenían la posibilidad de elegir más de una opción

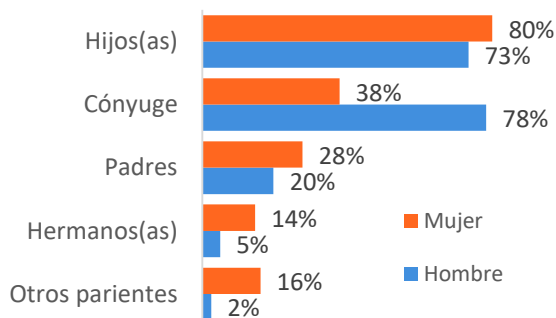

## RUTA MIGRATORIA

### A) Departamentos de procedencia

El 49 por ciento de las personas encuestadas indicó que reside habitualmente en Nicaragua. En el Mapa 2 es posible observar que los departamentos de donde provienen más personas encuestadas son Río San Juan (30%), Rivas (16%) y Managua (14%) que se encuentran más cercanos a la frontera con Costa Rica. Respecto a los departamentos de procedencia según la última fecha de ingreso a Costa Rica, Managua fue el departamento de procedencia más frecuente (23%) entre quienes ingresaron en 2022 (el 77% restante procede de alguno de otros 15 departamentos). Mientras que poco más de la mitad de quienes ingresaron en 2021 o antes, provienen de Río San Juan (52%), las personas restantes (48%) proceden de otros 13 departamentos.

Mapa 2. Personas encuestadas por departamento de procedencia en Nicaragua

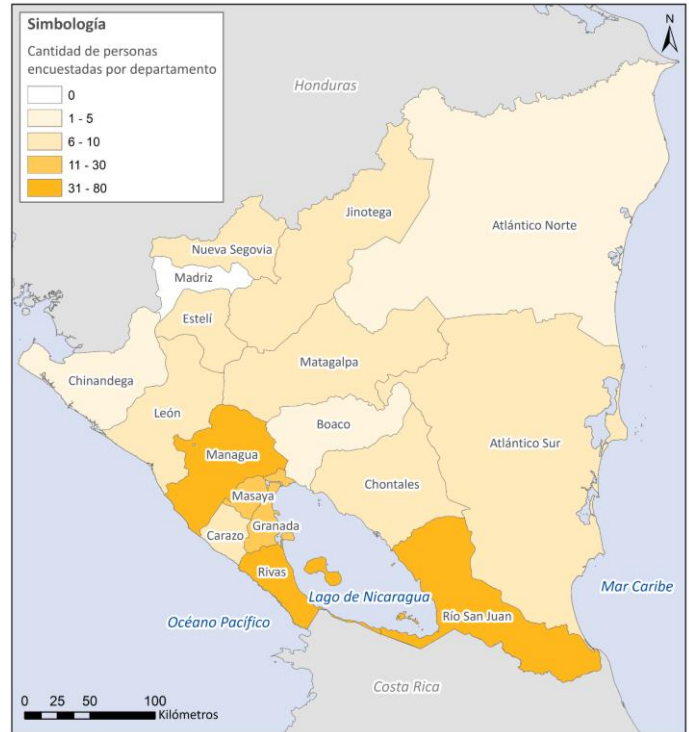

### B) Lugar de residencia en Costa Rica

El 51 por ciento de las personas encuestadas indicaron que su país de residencia habitual es Costa Rica, distribuidas en las siete provincias de Costa Rica. Los cantones donde reside la mayoría de las personas encuestadas son: Upala (34%), San José (19%), Alajuela (7%), Liberia (5%), Naranjo (4%) y Alajuelita (4%) (Mapa 3). De los cantones de residencia de las personas encuestadas, únicamente en Upala y San José se registraron personas con situación migratoria irregular (36% y 4%, respectivamente).

Mapa 3. Personas encuestadas por cantón de residencia en Costa Rica

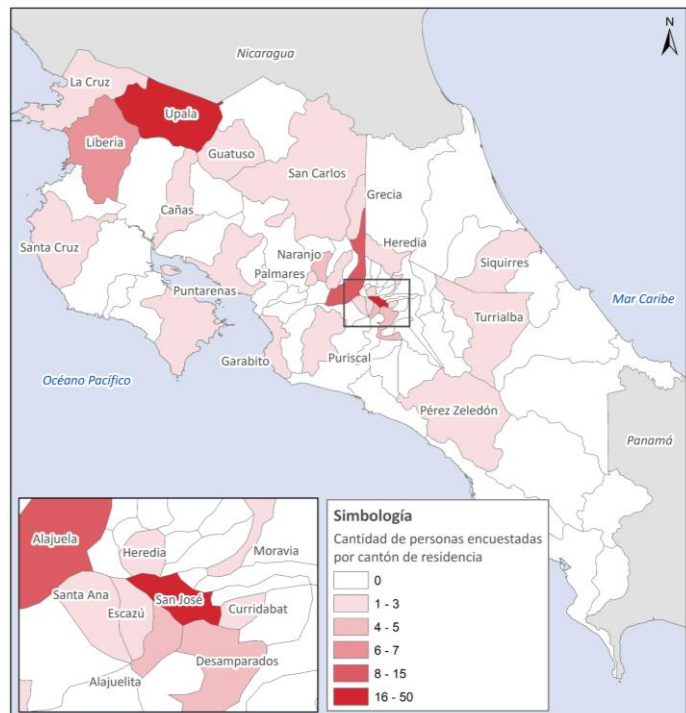

Los presentes mapas son únicamente para fines ilustrativos. Los límites y nombres mostrados y las designaciones utilizadas en este mapa no implican respaldo o aceptación oficial por parte de la Organización Internacional para las Migraciones.

### A) Necesidades durante estancia en Costa Rica

Sobre las principales necesidades de las personas encuestadas durante su estancia en Costa Rica, se identifica la falta de recursos económicos (44%) como la necesidad más frecuente, seguida por la asistencia en documentación (25%), asistencia legal (22%) y acceso a artículos no alimentarios como ropa y de cuidado personal (22%).

Las diferencias más marcadas en necesidades por género afectan en mayor medida a las mujeres (Gráfico 12): falta de recursos económicos (43% de las mujeres y 30% de los hombres); necesidad de asistencia legal (26% de las mujeres, 18% de los hombres); y falta acceso a artículos no alimentarios como ropa y de cuidado (25% de las mujeres y 19% de los hombres, ).

También se hace distinción entre las necesidades según situación migratoria, las personas sin situación migratoria regular y solicitantes de refugio presentan, de manera generalizada, más necesidades que las personas con situación migratoria de residente o refugio reconocido. No se presentan diferencias importantes de necesidades por grupos de edad.

**Gráfico 12. Porcentajes de necesidades de personas encuestadas por género**

Las personas tenían la posibilidad de elegir más de una opción

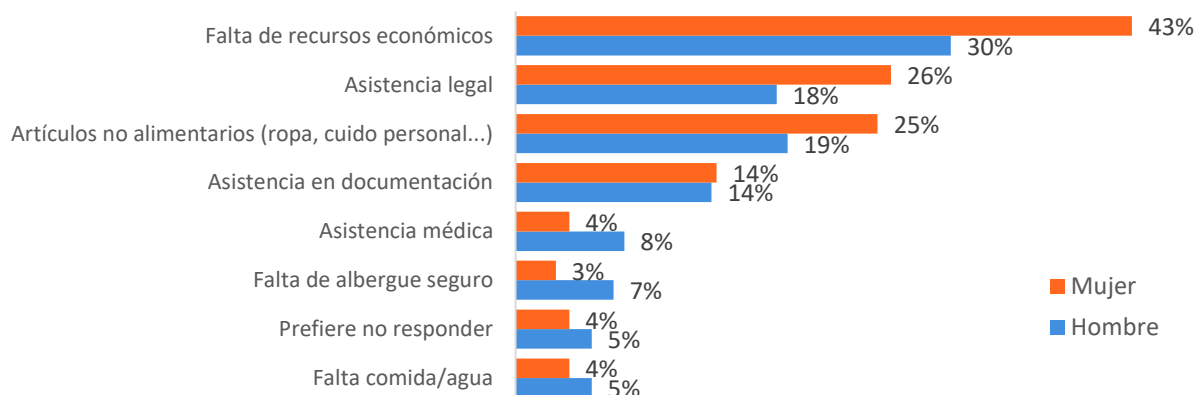

### B) Necesidades de documentación

El 28 por ciento de las personas encuestadas indicó necesitar información sobre sus posibilidades de permanencia en Costa Rica. Así mismo, en el apartado anterior se identifica que, de manera agregada, 25 por ciento necesita asistencia en documentación para obtener los siguientes documentos: emisión o renovación de pasaporte (52%), certificado de evento de vida (36%), acta de nacimiento (9%), acreditación de estudios (3%). El 46 por ciento de las personas encuestadas tiene comprobantes o documentación sobre su formación educativa, de las cuales, el 58 por ciento son personas entre 18 y 34 años de edad.

### C) Discriminación en Costa Rica

El 11 por ciento de las personas encuestadas afirma que durante su estadía en Costa Rica han sufrido de algún tipo de discriminación: de este grupo el 100 y 15 por ciento indicó haber sido discriminadas por su nacionalidad y por su etnia u origen. También indicaron haber sufrido discriminación a raíz de haber contraído de COVID-19 (26 %) (ver Gráfico 13).

No se identifican diferencias importantes por grupos de edad, por género ni situación migratoria.

**Gráfico 17. Porcentajes de razones de discriminación en Costa Rica**

Las personas tenían la posibilidad de elegir más de una opción

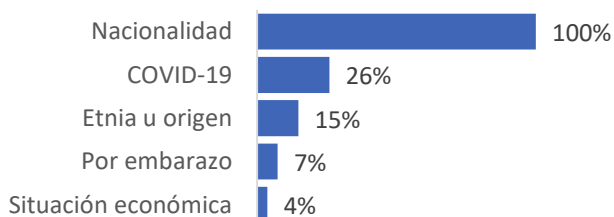

## D) Acceso de menores de edad a servicios de salud y educación en Costa Rica

El 49 por ciento de las personas encuestadas indicó tener al menos un dependiente económico menor de 18 años de edad en Costa Rica. De este grupo, el 65 por ciento son mujeres y, además, el 2 por ciento indicó que ha tenido problemas de acceso a servicios de salud; nadie indicó haber tenido problemas de acceso a la educación para menores de edad en Costa Rica.

De las personas encuestadas que residen en Costa Rica, 35 por ciento indica que ningún miembro de su hogar es menor de edad, el 26 por ciento afirmó que todas las personas menores de edad de su hogar estudian, un 20 por ciento indicó que no todas las personas menores de edad de su hogar estudian; un 11 y 2 por ciento indicaron que sus dependientes no están estudiando porque no tienen edad suficiente y porque ya acabaron sus estudios, respectivamente. Por otro lado, un 2 por ciento indica que dejaron de estudiar debido a la pandemia (1%) o porque empezaron trabajar (1%). El restante 4 por ciento prefirió no responder.

## CONCLUSIONES



El registro de flujo presentó una tendencia creciente hacia finales de julio, generalizada en todos los puntos de monitoreo, consecuencia de las condiciones climatológicas provocadas por la Tormenta Tropical Bonnie y 2 ondas tropicales, según datos del Comité Nacional de Emergencias de Costa Rica (CNE) .



El 85 por ciento del flujo observado se concentra en el punto de monitoreo de Las Tablillas, el 100 por ciento de los cruces fronterizos de personas en movilidad por las Américas se observan también en Las Tablillas.



Respecto a la educación de las personas migrantes encuestadas, menos del 1 por ciento afirmó ser estudiante. Únicamente el 2 por ciento indicó que su motivo para salir de su país de origen es finalizar sus estudios superiores o los de sus hijos(as). Ninguna persona de quienes tienen dependientes económicos menores de edad en Costa Rica afirmó tener problemas de acceso al sistema educativo. De quienes residen en Costa Rica y mencionaron que en su hogar hay al menos una persona menor de edad, indiferentemente del país, solo un 1 por ciento indica que abandonaron sus estudios para trabajar.



De quienes ingresaron por última vez a Costa Rica cuando eran más estrictas las medidas de contención de la emergencia sanitaria provocada por la pandemia del SARS-CoV2 (o sea: en 2020 y 2021), el 39 por ciento no tiene condición migratoria regular, mientras que de quienes ingresaron en 2022, 2019 y en 2018 o antes, sólo el 21 por ciento no posee condición migratoria regularizada.

Este estudio ha sido posible gracias al apoyo del pueblo de los Estados Unidos de América a través de la Agencia de los Estados Unidos para el Desarrollo Internacional (USAID). Los puntos de vista/opiniones de este informe son responsabilidad de la Organización Internacional para las Migraciones y no reflejan necesariamente los de USAID o los del Gobierno de los Estados Unidos.