

PRINCIPALES HALLAZGOS

REGISTRO DE MONITOREO DE FLUJOS



INGRESOS A **COSTA RICA**
1.612 personas.

Hombres **GÉNERO** Mujeres



Nicaragua
100%



EGRESOS DE **COSTA RICA**
6.602 personas.

Hombres **GÉNERO** Mujeres



Nicaragua
45%



Flujo en movilidad
por las Américas
55%



RECHAZOS DE
**NICARAGUA A
COSTA RICA**
645 personas.

Hombres **GÉNERO** Mujeres

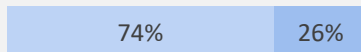

Nicaragua
2%



Flujo en movilidad
por las Américas
98%

ENCUESTA DE MONITOREO DE FLUJOS



200
PERSONAS ENCUESTADAS DE
NACIONALIDAD NICARAGÜENSE EN
COSTA RICA

54%



Hombres

46%



Mujeres



30%
PERSONAS ENCUESTADAS SE
ENCUESTRAN
DESEMPLEADAS



60%
PERSONAS ENCUESTADAS SUFRIÓ
ALGUNA **AFECTACIÓN**
LABORAL PROVOCADA POR LA
PANDEMA DE LA COVID-19

¹ Se entiende como personas en movilidad por las Américas, al flujo migratorio de personas que optan por migrar desde Panamá, hasta Costa Rica, a través de Centroamérica y Norteamérica, y se encuentra compuesto principalmente por personas de nacionalidades de Haití, Cuba, así como otros países de Suramérica, África y Asia.

El componente de Monitoreo de Flujos de la herramienta DTM (Matriz de Seguimiento al Desplazamiento)² permite la generación de estimaciones cuantitativas sobre el flujo de personas a través de una ubicación definida y, a partir de ello, recopilar datos cualitativos.

La recopilación de los datos se realizó a partir de registro de población que cruza la frontera norte de Costa Rica en puntos de cruce irregular³ (Mapa 1) y la aplicación de una encuesta de Monitoreo de Flujos a la población migrante nicaragüense. Es importante aclarar, que en el registro de monitoreo de flujos se distinguen los flujos de población migrante de nacionalidad nicaragüense y el flujo de personas migrantes en situación de movilidad por las Américas, asimismo, las encuestas de monitoreo de flujos se aplicaron únicamente a la población de nacionalidad nicaragüense.

Las encuestas se realizaron a representantes de grupos de viaje para recopilar datos sobre género, edad, nacionalidad, características del viaje, ruta migratoria, país de residencia habitual, además de la contabilización de las personas que componen dichos grupos. En todos los casos, las personas encuestadas fueron nicaragüenses, mayores de edad, que dieron su consentimiento libre e informado y que no habían participado en la encuesta previamente.

Durante el periodo de tiempo que abarca el presente informe, se logró observar un total de 8.214 personas que cruzaron irregularmente (ingresos y egresos) en los tres puntos de monitoreo de la frontera entre Costa Rica y Nicaragua, y 645 rechazos de Nicaragua a Costa Rica. Además, de un total de 240 personas a las que se les solicitó participar en la encuesta, 200 accedieron, lo que significa que hubo una tasa de respuesta del 83 por ciento. Estas encuestas se aplican a personas migrantes nicaragüenses en centros de agrupación y tránsito cotidiano, como terminales de autobuses o paradas de taxis informales. La recolección de información se ha realizado todos los días de la semana, entre 8:00 a.m. y 3:00 p.m. (desde 01 de octubre al 20 de octubre de 2022).

Estos datos son una medida dinámica para el recuento de personas que cruzan una frontera una o varias veces en un periodo establecido, no representan estimaciones generalizables del flujo migratorio irregular de Costa Rica por la frontera norte, por lo que deben interpretarse como un marco de referencia sobre las características de las personas migrantes irregulares de Costa Rica en un determinado periodo de tiempo y en determinados sitios de monitoreo.

Complementariamente a la elaboración de este informe se realizaron dos grupos focales en el cantón de Upala con la participación de 17 personas migrantes nicaragüenses (16 mujeres y un hombre), en los que se profundizó cualitativamente las categorías de necesidades, integración y vulnerabilidades a partir de la adaptación de las preguntas del cuestionario de DTM hacia el componente cualitativo. Las personas participantes provienen de las comunidades: Canaleta, Cartago de Upala, centro de Upala, Fósforo, Moreno Cañas y México de Upala.

Mapa 1. Distribución de puntos de Monitoreo

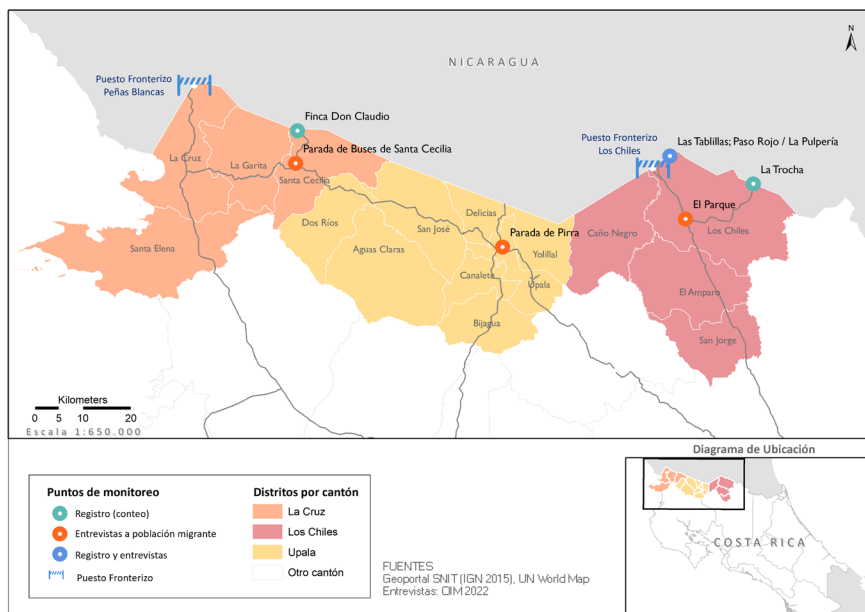

El presente mapa es únicamente para fines ilustrativos. Los límites y nombres mostrados y las designaciones utilizadas en este mapa no implican respaldo o aceptación oficial por parte de la Organización Internacional para las Migraciones.

² La información asociada a la metodología de recolección de información está disponible en www.dtm.iom.int/about

³ Se entiende como flujo migratorio irregular el número de personas migrantes que llegan (ingresos) o parten (egresos) de un país a otro, en el transcurso de un periodo establecido por medio de puntos no oficiales de paso.

CONTEXTO



Actualmente, hay presencia de personas migrantes que cruzan de manera irregular la frontera norte de Costa Rica, muchas de ellas tienen familiares, amistades y/o son reconocidas por las personas empleadoras que las han contratado en años anteriores, por lo que no realizan los trámites migratorios; este grupo se encuentra conformado principalmente por personas originarias de Nicaragua que ingresan a trabajar principalmente en labores de agricultura, ganadería y construcción.



Por otro lado, desde el cierre de fronteras al flujo controlado de personas migrantes en situación de movilidad por las Américas, del 16 de marzo de 2020 en el contexto de la pandemia ocasionada por la COVID – 19, se ha detectado el tránsito en diferentes horarios de personas de este flujo que optan por migrar de manera irregular desde Panamá hacia Costa Rica y a través de Centroamérica, con destino final en los países del norte de América.



El número de encuestas y de registros de flujo migratorio es menor respecto a los anteriores debido a que no abarca todo el mes de octubre, sino únicamente del 01 al 20 de octubre, siguiendo el esquema planificado.



Se reporta que otros pasos fronterizos no oficiales, diferentes a los propios de este Estudio, están siendo cada vez más usados para cruzar la frontera norte, lo que explica en parte la reducción del flujo registrado.



Grupo de personas migrantes en parada de autobús,
Los Chiles, Alajuela, Costa Rica.
© OIM 2022 /Yaritzza MENDOZA

REGISTRO DE MONITOREO DE FLUJOS

Las localidades fronterizas en las cuales se realizó el registro de monitoreo de flujos fueron Santa Elena de La Cruz, La Cruz de Upala, Tablillas y La Trocha de Los Chiles. El punto con mayor flujo observado fue Tablillas (8.044 personas); seguido por Finca Don Claudio (639 personas) y, por último, La Trocha (176 personas).

De los 8.859 cruces migratorios registrados (ingresos, egresos y rechazos) entre el 01 y el 20 de octubre 2022, el 75 por ciento corresponde a egresos de Costa Rica hacia Nicaragua, un 18 por ciento a ingresos a Costa Rica desde Nicaragua y un 7 por ciento se trató de rechazos en territorio nicaragüense hacia territorio costarricense.

Cabe destacar que Las Tablillas es el sitio más dinámico y diverso, pues registra el mayor de los flujos (90% de todos los registros); tiene una proporción significativamente mayor de egresos respecto a ingresos que el resto de los puntos de monitoreo (77% de su flujo registrado es de egreso); es el único punto donde se registran rechazos (8% de su flujo registrado son rechazos) y, a diferencia de los demás puntos, su flujo de personas en situación de tránsito por las Américas es mayor que el de personas de nacionalidad nicaragüense (53% de personas en situación de tránsito por las Américas y 47% de personas nicaragüenses). Respecto a los sitios Finca Don Claudio y La Trocha: en el primero se registró el 7 por ciento de todos los registros y su proporción entre ingresos (44%) y egresos (56%) es la menos desigual de los tres puntos monitoreo; en La Trocha se registra el 2 por ciento de todo el flujo y destaca principalmente por su proporción de ingresos (91%), la cual es marcadamente superior que la de egresos (9%) (Gráfico 1).

Gráfico 1. Porcentajes de cruces fronterizos irregulares por tipo de movimiento y sitio de

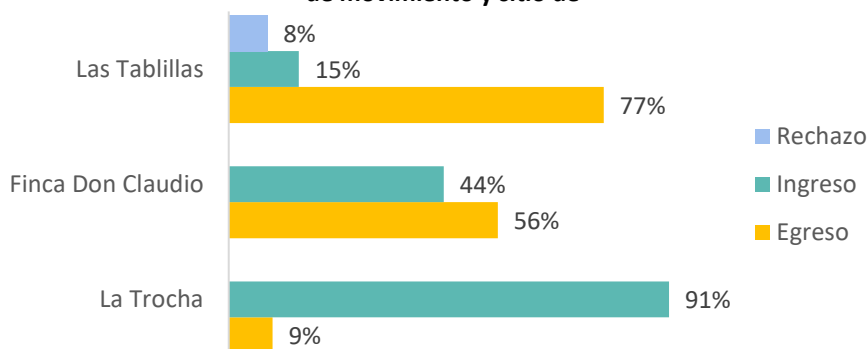

En el Gráfico 2 se observa el número absoluto de registros semanales de nicaragüenses (4.597 registros, siendo el 52% del total) y de personas en situación de movilidad por las Américas (4.262 registros, 48% del total) por tipo de movimiento. No es posible identificar una tendencia clara en el flujo de nacionalidad nicaragüense, lo que quiere decir que este fue relativamente constante a lo largo del mes. En cuanto al flujo conformado por personas en situación de movilidad por las Américas, se identifica que el mismo posee una tendencia creciente.

Gráfico 2. Cantidad de cruces fronterizos por tipo de movimiento y rango de fechas

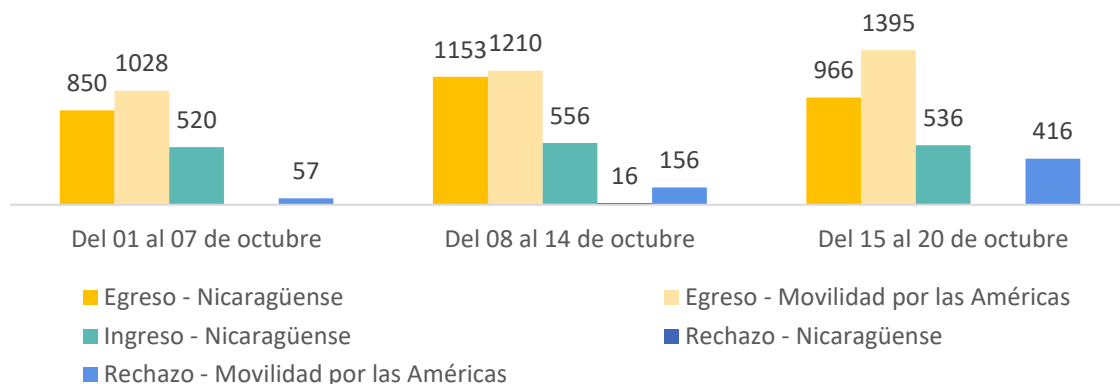

CARACTERÍSTICAS DEL FLUJO



FLUJO MIGRATORIO DE INGRESO



FLUJO MIGRATORIO DE EGRESO



El flujo de personas en movilidad por las Américas tiende al alza.



El 56 por ciento de las personas que ingresaron irregularmente a Costa Rica desde Nicaragua son hombres y el 44 por ciento mujeres.



La mayor diferencia de flujo por género se da en La Trocha: un 59 por ciento son hombres y un 41 por ciento mujeres.



Los porcentajes de personas menores de 4 años son: 7 por ciento en Finca Don Claudio, 4 por ciento en La Trocha y 3 por ciento en Las Tablillas.



Los porcentajes de personas mayores de 60 años son: 2 por ciento en Finca Don Claudio, 4 por ciento en La Trocha y menos de 1 por ciento en Las Tablillas.



Los porcentajes de mujeres embarazadas son: 1 en Finca Don Claudio, 0 en La Trocha y menos de 1 por ciento en Las Tablillas.



No se registran ingresos de personas en movilidad por las Américas. Sin embargo, el 98 por ciento de los rechazos son personas en movilidad por las Américas.



El 63 por ciento de las personas que ingresaron irregularmente a Costa Rica desde Nicaragua son hombres y el 37 por ciento mujeres.



La mayor diferencia de flujo por género se da en La Trocha: un 69 por ciento son mujeres y un 31 por ciento hombres.



Los porcentajes de personas menores de 4 años son: 10 por ciento en Finca Don Claudio, 0 por ciento en La Trocha y 3 por ciento en Las Tablillas.



Los porcentajes de personas mayores de 60 años son: 6 por ciento en La Trocha y menos del 1 por ciento en Finca Don Claudio y Las Tablillas.



Los porcentajes de mujeres embarazadas son: 1 en Finca Don Claudio, 0 en La Trocha y menos de 1 por ciento en Las Tablillas.



No se registran egresos de personas en movilidad por las Américas. Sin embargo, el 98 por ciento de los rechazos son personas en movilidad por las Américas.

CARACTERÍSTICAS DEL FLUJO MIGRATORIO POR NACIONALIDAD

Tabla 1. Porcentajes de hombres y mujeres por flujo

Flujo	Hombres	Mujeres
En movilidad por las Américas	70%	30%
Nicaragüense	56%	44%

Tabla 2. Porcentajes de personas vulnerables del flujo por género

Flujo	Vulnerabilidad			
	Menores de 4 años	Mayores de 60	Mujeres Embarazadas	Enfermedad crónica aparente
En movilidad por las Américas	3%	<1%	<1%	<1%
Nicaragüense	4%	<1%	<1%	<1%

CARACTERÍSTICAS SOCIODEMOGRÁFICAS

A) Género y edad

En total se completaron 200 encuestas a personas migrantes de nacionalidad nicaragüense en los puntos de monitoreo, específicamente 107 (54%) se identifican como hombres y 93 (46%) como mujeres. Las personas encuestadas tenían, en promedio, 38 años de edad. Respecto al género por grupo etario, en el Gráfico 3 es posible identificar que los hombres encuestados son más jóvenes que las mujeres (53% de los hombres tiene entre 18 y 34 años, frente al 68% de las mujeres).

Gráfico 3. Porcentaje de personas encuestadas por género y edad

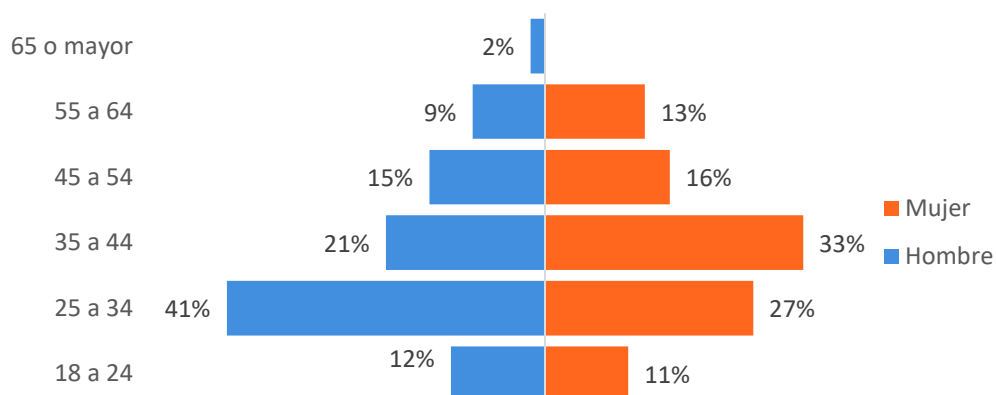

B) Nivel educativo y estado civil

El 12 por ciento de las personas encuestadas no ha realizado estudios formales o no ha finalizado los estudios, únicamente un 18 por ciento secundaria completa y un 2 por ciento posee estudios superiores universitarios y/o técnicos (Gráfico 4). La población entre 18 a 34 años tendió hacia un mayor nivel educativo (secundaria completa 30%, estudios técnicos y/o universitarios 2%); mientras que, de todas las personas encuestadas de 35 años o mayores, solamente el 6 por ciento tiene secundaria completa y 1 por ciento tiene estudios técnicos y/o universitarios.

Por otro lado, 51 por ciento de las personas indicaron estar en unión libre y el 12 por ciento casadas, mientras que un 33 por ciento indicó estar soltero (a) y el restante 4 por ciento están divorciados(as) (Gráfico 5). La mayoría de las personas solteras (65%) se encontraban en el rango de edad entre 18 y 34 años. No se identificaron grandes diferencias de estado civil por género.

Gráfico 4. Personas encuestadas según máximo nivel educativo alcanzado



Gráfico 5. Porcentaje de personas encuestadas según estado civil



A) Situación laboral antes de emprender el viaje

El **22 por ciento** de las personas encuestadas indicó que se encontraba **desempleada** antes de iniciar su viaje, el **54 por ciento tenía empleo o trabajaba por cuenta propia**. Las tasas de desempleo varían dependiendo del año del último ingreso a Costa Rica: de quienes ingresaron entre 2021 y 2022 (78% de todas las personas encuestadas), 24 por ciento estaba desempleado antes de viajar, mientras que, de quienes ingresaron en 2020 o antes, sólo el 11 por ciento se encontraba en desempleo previo a ingresar a Costa Rica.

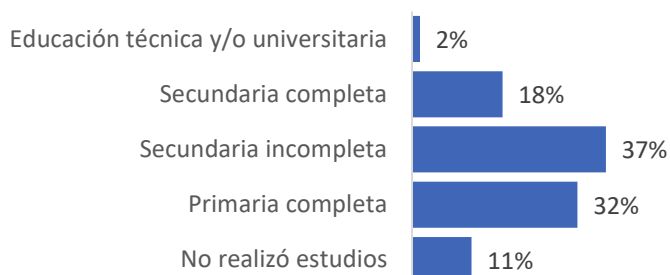
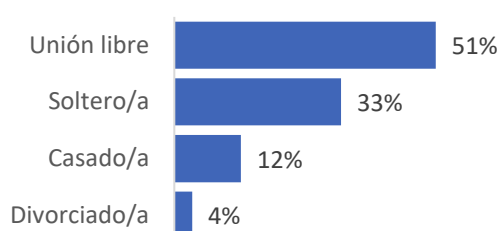
B) Situación laboral en Costa Rica

El **13 por ciento** de las personas encuestadas indicaron encontrarse **desempleadas** en Costa Rica, mientras que un **55 y 21 por ciento** indicaron estar **empleadas y trabajando por cuenta propia**, respectivamente. En cuanto a las principales diferencias de situación laboral por género (Gráfico 6), cabe destacar que el 62 por ciento de los hombres posee un empleo, frente al 46 por ciento de las mujeres; mientras que el 29 por ciento de las mujeres y el 13 por ciento de los hombres indicaron trabajar por cuenta propia.

Por otra parte, las personas encuestadas con situación migratoria regular tienen considerablemente un menor porcentaje de desempleo (6%) frente a quienes tienen una situación migratoria irregular (30%). Además, se encontraron menores porcentajes entre quienes esperan quedarse en Costa Rica permanentemente (6%), en comparación a quienes indicaron que planean salir de Costa Rica en el futuro (16%).

Se identificó una diferencia en el porcentaje de desempleo según el país de residencia habitual de las personas encuestadas: 18 por ciento de quienes residían habitualmente en Nicaragua tenían esta situación laboral, frente al 14 por ciento de quienes residen en Costa Rica.

En cuanto al desempleo por rangos de edad, no se identifican diferencias importantes de desempleo entre grupos etarios.

Las diferencias por género en los oficios de las personas asalariadas y que trabajan por cuenta propia son muy marcadas; la mayoría de los hombres encuestados (81%) tiene trabajos en cinco sectores laborales distintos: agricultura (41%), construcción (15%), comercio (15%), manufactura (5%) y transporte (5%). Mientras que la mayor parte mujeres encuestadas (80%) se dedican a trabajos relacionados con únicamente 3 sectores laborales: comercio (47%), limpieza/trabajo doméstico (23%) y agricultura (11%).

Gráfico 6. Porcentaje de personas encuestadas según situación laboral y género

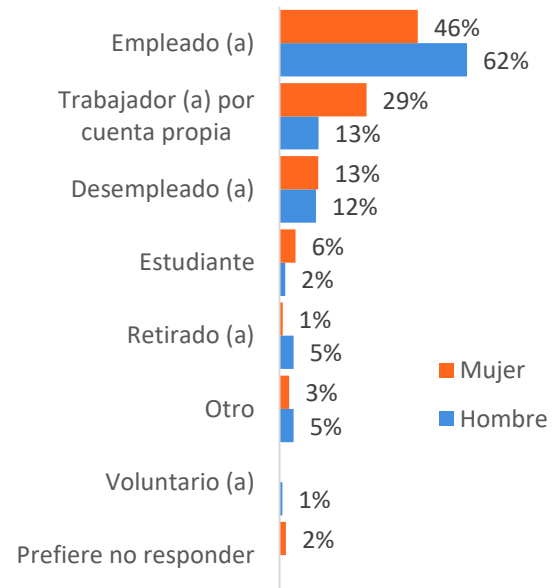

Paso de personas ante colapso de puente.
La Cruz, Guanacaste, Costa Rica.
© OIM 2022/Yanansy RODRÍGUEZ

C) Dependientes económicos

Más de la mitad de las personas nicaragüenses encuestadas (**64%**) **afirmaron tener personas dependientes económicamente**. Se contabilizaron 302 personas dependientes: el 70 por ciento vive en Costa Rica y el 30 por ciento en Nicaragua. El promedio y la moda de dependientes en Costa Rica es de 2 personas; mientras que en Nicaragua el promedio de dependientes es de 3 y la moda es de 2 personas.

D) Afectación laboral por emergencia sanitaria COVID-19

El **60 por ciento** de las personas encuestadas afirma haber **sufrido alguna afectación laboral a causa de la crisis sanitaria provocada por la pandemia** de la COVID-19: pérdida de trabajo (21%), reducción de ingresos (18%), suspensión temporal (10%), reducción de horas de trabajo (9%) u otra (2%), un 40 por ciento indicó no haber sido afectado laboralmente.

Se identificaron diferencias de afectaciones por género (Gráfico 8): el 27 por ciento de los hombres y 14 por ciento de las mujeres perdieron su trabajo; una mayor cantidad de mujeres (29%) respecto a los hombres (8%) vieron reducidos sus ingresos. Cerca de la mitad de los hombres (44%) indicó no tener ninguna afectación, mientras que sólo el 36 por ciento de las mujeres reportaron lo mismo. No se observaron diferencias importantes de afectaciones laborales según situación migratoria.

E) Evolución de afectación laboral por emergencia sanitaria COVID-19

De las 119 personas encuestadas que indicaron haber tenido afectaciones laborales por la crisis sanitaria, más de la mitad (62%) indicó que su situación se ha solucionado: 23 por ciento consiguió un nuevo empleo, para un 17 por ciento sus ingresos aumentaron nuevamente, 16 por ciento recuperó su trabajo, un 6 por ciento recuperó horas de trabajo; 19 por ciento prefirió no responder. El restante 18 por ciento indicó que su situación no se ha solucionado (Gráfico 9). Se identificaron diferencias importantes entre quienes no tienen una situación migratoria regular (34% no ha visto su situación mejorar) y quienes sí han regularizado su condición migratoria (13% no ha visto su situación mejorar).

Gráfico 7. Porcentaje de afectaciones laborales por COVID 19 según género



Gráfico 10. Porcentaje de soluciones a afectaciones laborales por emergencia sanitaria por la COVID-19



A) Situación migratoria

En el Gráfico 10 se muestra que el **29 por ciento** de las personas encuestadas **no tenía una situación migratoria regular**, **26 por ciento eran residentes** (temporal, permanente, categoría especial exceptuando refugio), 16 por ciento era solicitante de condición regular, 14 por ciento eran personas refugiadas y 11 por ciento solicitante de refugio. Un 4 por ciento indicó tener visa de turista (1%) u otra condición migratoria (3%) correspondiente permiso laboral especial.

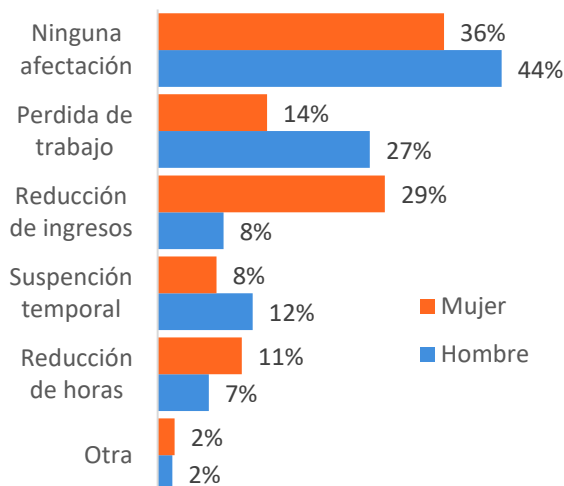
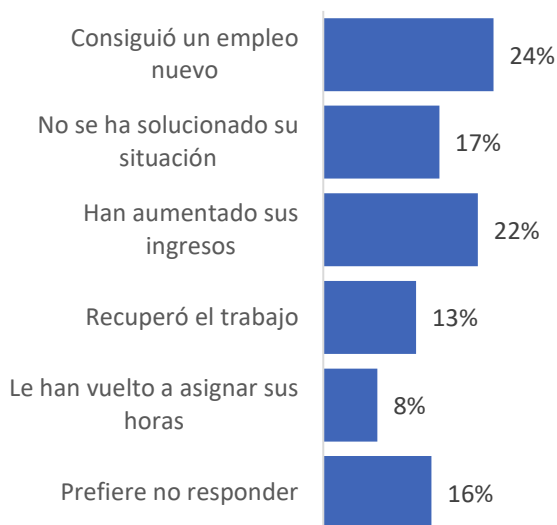
No se identifican diferencias por género ni por punto fronterizo de ingreso, rangos de edad o último año de ingreso a Costa Rica.

En relación al país de residencia habitual, de las personas que indicaron que residen habitualmente en Costa Rica, un menor porcentaje no tenía una situación migratoria regular frente a quienes indicaron residir en Nicaragua (12% y 46%, respectivamente).

Gráfico 9. Porcentaje de situación migratoria de personas encuestadas

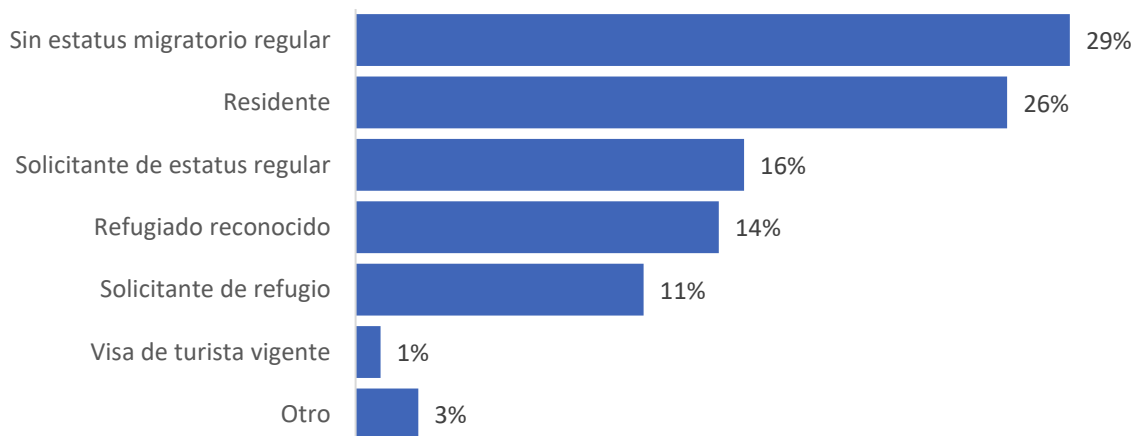

B) Ingreso a Costa Rica

El 85 por ciento de las personas encuestadas indicó haber ingresado a Costa Rica por última vez por algún punto fronterizo no oficial, siendo, principalmente, Los Portones (24%), La Trocha (22%) y Los Chiles (9%). Respecto al tiempo planeado de estadía en Costa Rica, un 36 por ciento indicó tener intenciones de quedarse permanentemente en el país y un 41 por ciento no sabe. En cuanto a la condición migratoria, el 47 por ciento de las personas regularizadas indicó que esperan residir permanentemente en Costa Rica, frente al 9 por ciento de quienes no tienen una situación migratoria regular.

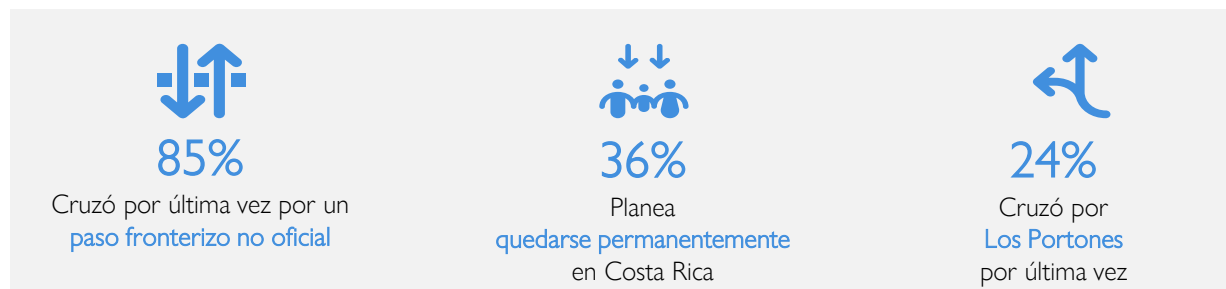

C) Acompañamiento en el viaje

La encuesta realizada recopila información sobre los grupos con los que viajan las personas encuestadas. Se entiende como grupo de viaje, las personas que acompañan a la persona migrante encuestada durante su trayecto migratorio. Se contabilizaron un total de 323 personas acompañantes de viaje, de las cuales el 63 por ciento eran hombres y 37 por ciento eran mujeres.

El 46 por ciento de las personas encuestadas viajaba en grupo, 54 por ciento lo hizo solo. De quienes viajaron con compañía, un 56 por ciento iba acompañado solamente por familiares, un 35 por ciento lo hacía sin ningún familiar y el restante 9 por ciento iba acompañado tanto por familiares como por otras personas. Las variables de acompañamiento según género son notables, 58 por ciento de las mujeres encuestadas transitaban acompañadas, de las cuales el 63 por ciento viajaba al menos con un familiar y sólo 33 por ciento lo hacía únicamente con personas fuera de su familia; el restante 4 por ciento no respondió. Por otro lado, el 65 por ciento de los hombres viajaban solos, (frente al 42% de las mujeres). Los grupos de acompañantes estaban compuestos entre 1 y 20 personas, sin embargo, el promedio es de 4 personas por grupo.

En el Gráfico 11 se muestra la composición de los grupos de viaje por género de las personas encuestadas que indicaron haber viajado en compañía de al menos un familiar (63% mujeres y 62% hombres que viajaron en grupo, lo hicieron con familiares). Es posible identificar que no hay diferencias importantes en los porcentajes de familiares acompañantes por género, excepto una: las mujeres viajan más con sus hijos(as) (53%) que los hombres (43%).

D) Motivos de movilización migratoria

Motivos para migrar a Costa Rica



67% Búsqueda de oportunidades económicas
51% Trabajo de temporada en Costa Rica
62% Reunificación familiar
4% Finalizar estudios superiores propios o de sus hijos(as)



72% Búsqueda de oportunidades económicas
66% Trabajo de temporada en Costa Rica
30% Reunificación familiar
0% Finalizar estudios superiores propios o de sus hijos(as)

Motivos para salir de Costa Rica

48% Reunificación familiar
66% Razones económicas
27% Búsqueda de documentos para trámites migratorios
8% Oferta laboral en Nicaragua

67% Reunificación familiar
37% Razones económicas
14% Oferta laboral en Nicaragua
10% Búsqueda de documentos para trámites migratorios



Gráfico 11. Porcentaje de familiares acompañantes en el viaje

Las personas tenían la posibilidad de elegir más de una opción

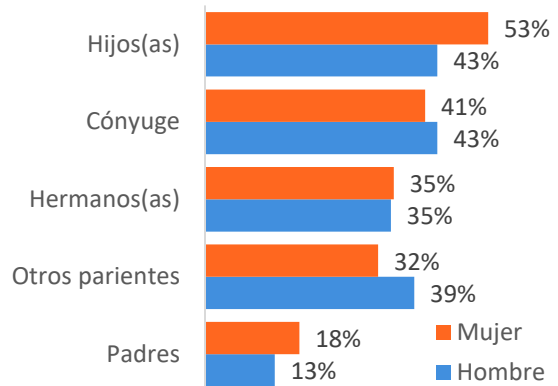

RUTA MIGRATORIA

A) Departamentos de procedencia

El 49 por ciento de las personas encuestadas indicó que reside habitualmente en Nicaragua.

En el Mapa 2 es posible observar que los departamentos de donde provienen más personas encuestadas son Río San Juan (35%), Rivas (17%), Managua (15%) y Masaya (6%), se encuentran más cercanos a la frontera con Costa Rica.

Respecto a los departamentos de procedencia según la última fecha de ingreso a Costa Rica, Río San Juan es el departamento más frecuente de procedencia sin importar año de ingreso. Sin embargo, de quienes ingresaron a Costa Rica por última vez en 2022, el 24 por ciento procede de Río San Juan (el restante 76% procede de 15 departamentos diferentes); mientras que, de quienes ingresaron por última vez en 2021 o antes, el 58 por ciento procede también del departamento Río San Juan (el restante 42% procede de otros 8 departamentos diferentes).

Mapa 2. Personas encuestadas por departamento de

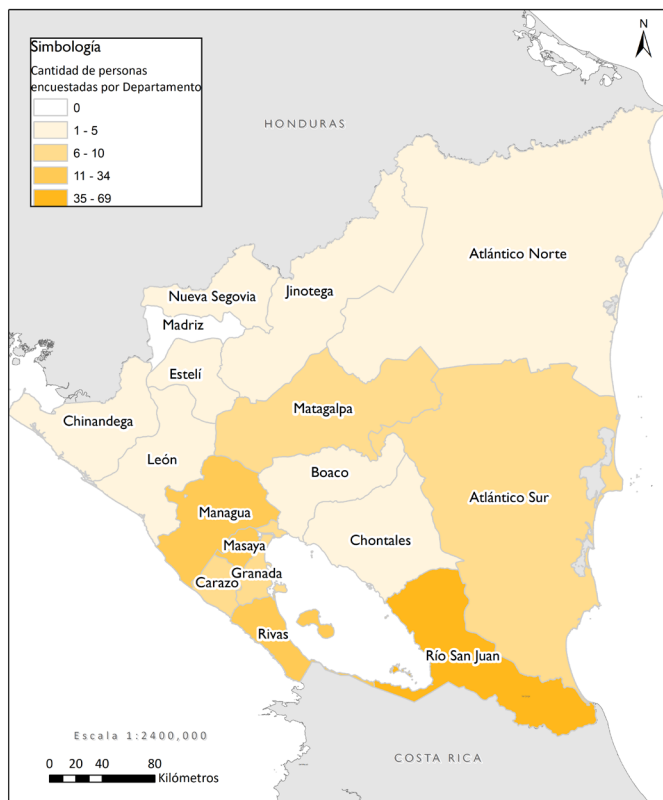

Mapa 3. Personas encuestadas por cantón de residencia en Costa Rica

B) Lugar de residencia en Costa Rica

El 51 por ciento de las personas encuestadas indicaron que su país de residencia habitual es Costa Rica, distribuidas en las siete provincias. Los cantones donde reside la mayoría de las personas encuestadas son: Upala (27%), San José (10%), Los Chiles (9%), San Carlos (9%) y San Ramón (5%) (Mapa 3). De los cantones de residencia más frecuentes, únicamente en Upala y Los Chiles se registran una cantidad importante de personas con situación migratoria irregular (25% y 22%, respectivamente).

Por otro lado, los mayores porcentajes de desempleo se presentan en Upala (11%) y Los Chiles (33%).

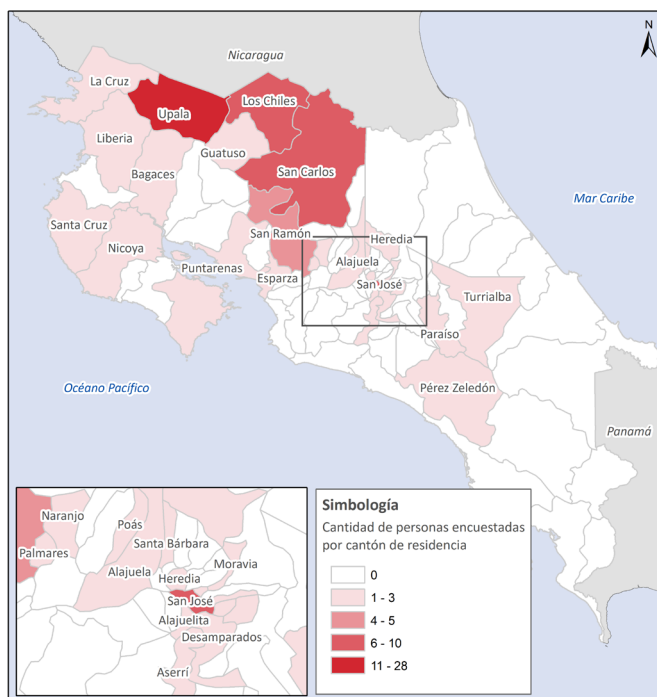

Los presentes mapas son únicamente para fines ilustrativos. Los límites y nombres mostrados y las designaciones utilizadas en este mapa no implican respaldo o aceptación oficial por parte de la Organización Internacional para las Migraciones.

A) Necesidades durante la estancia en Costa Rica

Sobre las principales necesidades de las personas encuestadas durante su estancia en Costa Rica, se identificó la falta de recursos económicos (42%) como la más frecuente, seguida por la falta de albergue seguro o alojamiento (23%), la falta de asistencia en documentación (18%) y la falta de acceso a artículos no alimentarios como ropa y de cuidado personal (13%).

En el Gráfico 12 se observa que las mujeres indicaron tener más necesidades que los hombres en la mayoría los rubros; principalmente en la falta de asistencia en documentación: el 28 por ciento de las mujeres encuestadas indican esta necesidad, frente a 8 por ciento de hombres.

También se hace distinción entre las necesidades según la condición migratoria, las personas sin una condición migratoria regular y solicitantes de refugio presentan, de manera generalizada, más necesidades que las personas con situación migratoria de residente o refugio reconocido. No se encontraron diferencias importantes de necesidades por grupos de edad.

El 35 por ciento de las personas encuestadas indicó necesitar información sobre sus posibilidades de permanencia en Costa Rica. Un 18 por ciento de las personas encuestadas necesitaba asistencia para obtener uno o más de los siguientes documentos: acta de nacimiento (54%), emisión o renovación de pasaporte (54%), certificado de evento de vida (11%) y acreditación de estudios (6%). El 44 por ciento de las personas encuestadas tenía comprobantes o documentación sobre su formación educativa.

Gráfico 12. Porcentajes de necesidades de personas encuestadas por género

Las personas tenían la posibilidad de elegir más de una opción

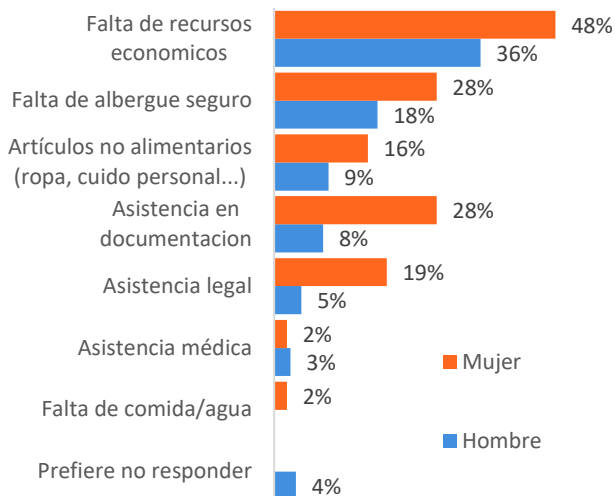

A.1) Abordaje cualitativo de las necesidades

Desde la consulta realizada en grupos focales las tres necesidades priorizadas por las personas migrantes fueron: 1. cedulaación costarricense, 2. trabajo (fuentes de empleo, pero también se mencionó el interés en capacitación técnica) y 3. cobertura en seguridad social.

Estas tres necesidades se interpretan interrelacionadas a modo de precondiciones, es decir, para acceder a mayores oportunidades de trabajo y en mejores condiciones laborales se requiere de la regularización certificada por medio del documento de identidad (cédula) que así mismo abre las posibilidades de insertarse en el sistema de seguridad social costarricense, y acceder a los servicios de salud públicos tanto para las personas migrantes como para sus dependientes (hijas e hijos y personas adultas mayores y personas con discapacidad bajo su cuidado).

Ilustración 1. Necesidades prioritarias

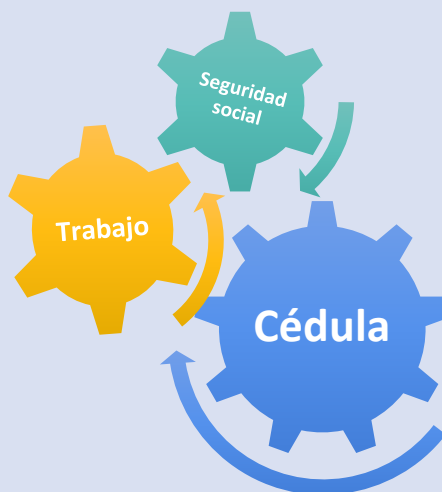

A.1.1) Otras necesidades



Acceso a la justicia



Cuido de niñas, niños y adultos mayores



Asistencia psicológica



Vivienda



Respuesta a emergencias

Al profundizar cualitativamente en la dimensión de necesidades surgen nuevas categorías no contempladas en el Gráfico 12. La necesidad de acceso a la justicia está mediada por distintas violencias que las personas migrantes experimentan en sus comunidades y vidas cotidianas, frente a las cuales sobre sale la necesidad de recurrir a autoridades en materia de acción legal, por ejemplo, en situaciones de violencia basada en género y agresiones entre miembros de la familia la respuesta institucional percibida no ha sido satisfactoria. Aunado a estas violencias también surge la necesidad de contar con asistencia psicológica ya que las experiencias de migración de las personas consultadas están permeadas por eventos de vida difíciles como la pérdida de familiares, enfermedades graves y dificultades materiales.

Por otro lado, es recurrente la necesidad de las personas consultadas de contar con apoyo en el cuidado de miembros de la familia dependientes (física o económicamente) como los son sus hijas e hijos o padres y madres adultas mayores, quienes en los casos de mayor vulnerabilidad presentan alguna condición de discapacidad o enfermedades crónicas que agudizan la necesidad de cuidado. Cabe señalar que la mayoría de las personas participantes de los grupos focales eran mujeres y que este hallazgo en específico se relaciona con la tendencia histórica de feminizar del trabajo de cuidado. La vivienda por su parte se observa como un bien relacionado con una mejora en la calidad de vida y la seguridad física de las personas migrantes, sus familias y sus bienes.

Finalmente, la necesidad de respuesta a emergencias fue mencionada en relación a las dificultades experimentadas como producto de inundaciones y los efectos de la pandemia por la COVID-19. Estas condiciones climáticas y las medidas restrictivas durante la pandemia generaron efectos negativos en los hogares de manera general pero especialmente entre las personas que laboran en la modalidad de autoempleo. Una de las principales preocupaciones es el riesgo de inundaciones que pone en peligro el patrimonio familiar.

A.1.2) Barreras de acceso al apoyo institucional

Al solicitar apoyo en las instituciones estatales costarricenses las personas migrantes expresan que se han enfrentado a múltiples situaciones que les dificultan el acceso a los servicios de apoyo. Estos son barreras de tipo burocráticas como trámites complejos, falta de información sobre cómo proceder ante estos trámites, criterios excluyentes y contradictorios, trato hostil por parte de funcionarios y plazos demasiado largos para obtener soluciones.

Ante estas dificultades las personas migrantes se han debido ser insistentes en la solicitud de servicios institucionales públicos o bien, realizar un esfuerzo económico para acudir a servicios privados (especialmente en materia de salud).

“mi hija fue madre adolescente, y yo vivía con mi hija y su bebé y me dijeron que ya ella era una familia, que yo ya no tenía familia, que yo era sola y que yo no necesitaba ayuda y que a la edad que yo tenía podía ir a trabajar”
(Informante 2).

“Dije que no podía pagar el seguro más porque no tenía un patrono, no tenía de dónde pagar, entonces me dijeron que no me podían dar el seguro por el Estado porque estaba joven y podía trabajar para seguirlo pagando ¡a como estaba yo no podía trabajar!
Y aquí no hay trabajo, y estoy sin seguro”
(Informante 9).

“yo cuido a mi papá, él quiere sacar la naturalización, pero se nos ha complicado... el último requisito que nos piden, que no sé por qué lo piden, del año 81, requisitos que ¿cómo yo voy a sacar un documento de esos? Y ahí se nos paró todo el trámite”
(Informante 4).

B) Discriminación en Costa Rica

El 8 por ciento de las personas encuestadas afirmó que durante su estadía en Costa Rica ha sufrido algún tipo de discriminación: de este grupo un 93 y 7 por ciento indicó haber sido discriminadas por su nacionalidad y por haber contraído la COVID-19, respectivamente (Gráfico 13).

No se identificaron diferencias importantes por grupos de edad, por género ni situación migratoria.

Gráfico 13. Porcentajes de razones de discriminación en Costa Rica

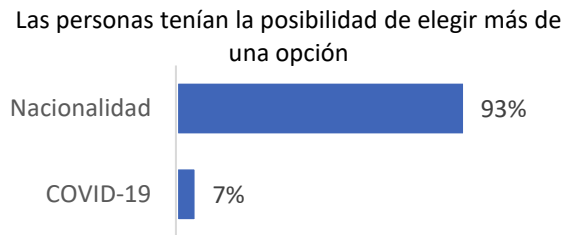

Desde el abordaje cualitativo la nacionalidad también se menciona como uno de los principales motivos de discriminación (xenofobia), a esta se suman la discriminación por falta preparación académica, la discriminación por género –expresada en violencia contra las mujeres- y la discriminación por haber contraído COVID-19.

Cada una de estas categorías se expresa en diferentes momentos de la vida cotidiana de las personas migrantes, sin embargo, el ámbito laboral es donde más se ha experimentado la xenofobia expresada en condiciones de trabajo desfavorables y vulneración de derechos y la terminación de relaciones laborales debido al contagio de la COVID-19.

La discriminación por género es una constante entre los testimonios de las participantes en los grupos focales, especialmente las experiencias de violencia directa contras ellas o sus hijos (as).

“me recuperé del COVID, pero ya como que lo vuelven a ver feo a uno y que ya no podía seguir más, este... yendo a trabajar los tres días que me daban”
(Informante 9).

“La vida para una mujer que viene del otro lado es muy difícil”
(Informante 12).

C) Acceso de menores de edad a servicios de salud y educación en Costa Rica

El 44 por ciento de las personas encuestadas indicó tener al menos una persona dependiente económicamente menor de 18 años de edad en Costa Rica. De este grupo, el 59 por ciento son mujeres, 1 por ciento indicó haber tenido problemas de acceso a los sistemas de educación, de igual manera 1 por ciento tiene problemas de acceso al sistema de salud .

De las personas encuestadas que indicaron residir en Costa Rica, 45 por ciento afirmó que ningún miembro de su hogar es menor de edad; 20 por ciento indicó que todas las personas menores de edad de su hogar se encontraban estudiando; el 14 por ciento afirmó que algunas personas menores de edad de su hogar estudiaban, pero no todas; un 12 y 4 por ciento indicaron que sus dependientes no estaban estudiando porque no tienen edad suficiente o porque ya acabaron sus estudios, respectivamente.

C.1) Barreras de acceso al sistema educativo

El acceso a la educación se percibe como una oportunidad para las personas migrantes para permanecer en Costa Rica, tanto para los hijos e hijas en edad escolar como para sí mismas en términos de capacitación técnica y como medio para potencializar capacidades laborales.

No obstante, se identifican barreras de acceso a las oportunidades educativas y situaciones de exclusión a lo interno de los centros educativos y los hogares que dificultan la permanencia en el sistema educativo.

- Falta de documentos de identidad.
- Falta de conectividad en los hogares.
- Falta de información para continuar estudios técnicos..
- Altos costos económicos.
- Dificultad para homologar títulos.
- Violencia en el hogar.

CONCLUSIONES



En cuanto a los egresos de Costa Rica a Nicaragua, se registra que este flujo está compuesto en su mayoría por personas en situación de movilidad por las Américas (55%); además comprende el 75 por ciento de todo el flujo registrado.



Se identifica que la vasta mayoría del flujo registrado cruza por el sitio de monitoreo de Las Tablillas (90% de todos los registros). Una explicación plausible para entender la reducción del flujo en los otros sitios monitoreo, La Trocha y Finca Don Claudio, tiene que ver con que las personas migrantes prefieren cruzar por otros pasos no regularizados que no fueron incluidos en este Estudio.



A partir de las encuestas realizadas a las personas de nacionalidad nicaragüense, se identifica que el 59 por ciento de la muestra migra a Costa Rica para trabajar una temporada. Así mismo, las principales características de este grupo son: que el 40 por ciento no tiene una situación migratoria regular y el 58 por ciento reside habitualmente en Nicaragua; y el 32 por ciento reside habitualmente en Nicaragua a la vez que no tienen situación migratoria regular.



Respecto a la educación de las personas migrantes encuestadas, el 3 por ciento afirmó ser estudiante. Únicamente el 2 por ciento indicó que su motivo para salir de su país de origen es finalizar sus estudios superiores o los de sus hijos(as).



Desde un abordaje cualitativo basado en la experiencia de las personas migrantes se observa reiteradamente un desarraigo con el territorio nicaragüense y el deseo de contar con una mejor calidad de vida en Costa Rica. Sin embargo, la discriminación y la violencia institucional surgen como las principales barreras de integración que dificultan a las personas migrantes ejercer plenamente sus derechos en Costa Rica.



Grupos de personas en La Trocha realizando actividades de iglesia protestante , Los Chiles, Alajuela, Costa Rica.
© OIM 2022/Fernando Soza

Este estudio ha sido posible gracias al apoyo del pueblo de los Estados Unidos de América a través de la Agencia de los Estados Unidos para el Desarrollo Internacional (USAID). Los puntos de vista/opiniones de este informe son responsabilidad de la Organización Internacional para las Migraciones y no reflejan necesariamente los de USAID o los del Gobierno de los Estados Unidos.