



De janvier à mai 2021, dans un contexte marqué par l'insécurité et la pandémie à coronavirus, les groupes armés ont poursuivi leurs attaques contre les populations civiles dans le Nord et le Centre du pays. Dans le centre, les violences intercommunautaires et des affrontements ont été signalés. Le caractère violent des conflits a provoqué d'importants déplacements de populations tant à l'intérieur du territoire malien que vers les pays limitrophes.

Chaque semaine, de nouvelles personnes déplacées internes (PDI) continuent d'être enregistrés. Ces mouvements ont un impact considérable sur les personnes forcées de fuir leurs foyers et sur les communautés qui les accueillent.

Afin de répondre aux besoins des populations déplacées internes, rapatriées et retournées, la Commission Mouvement de Populations (CMP) recueille et analyse les informations sur les mouvements de populations à l'intérieur du Mali, afin de fournir un état complet des mouvements de populations et à la demande de ses partenaires. Les membres de la Commission sont : la Direction Générale de la Protection Civile (Ministère de la sécurité intérieure), UNHCR, OCHA, PAM, UNICEF, ACTED, NRC, DRC, HI, Solidarités International, CRS, OIM, et DNDS. Plusieurs autres entités participent régulièrement aux rencontres de la Commission.

Résumé : A la date du 31 mai 2021, les partenaires de la CMP ont comptabilisé :

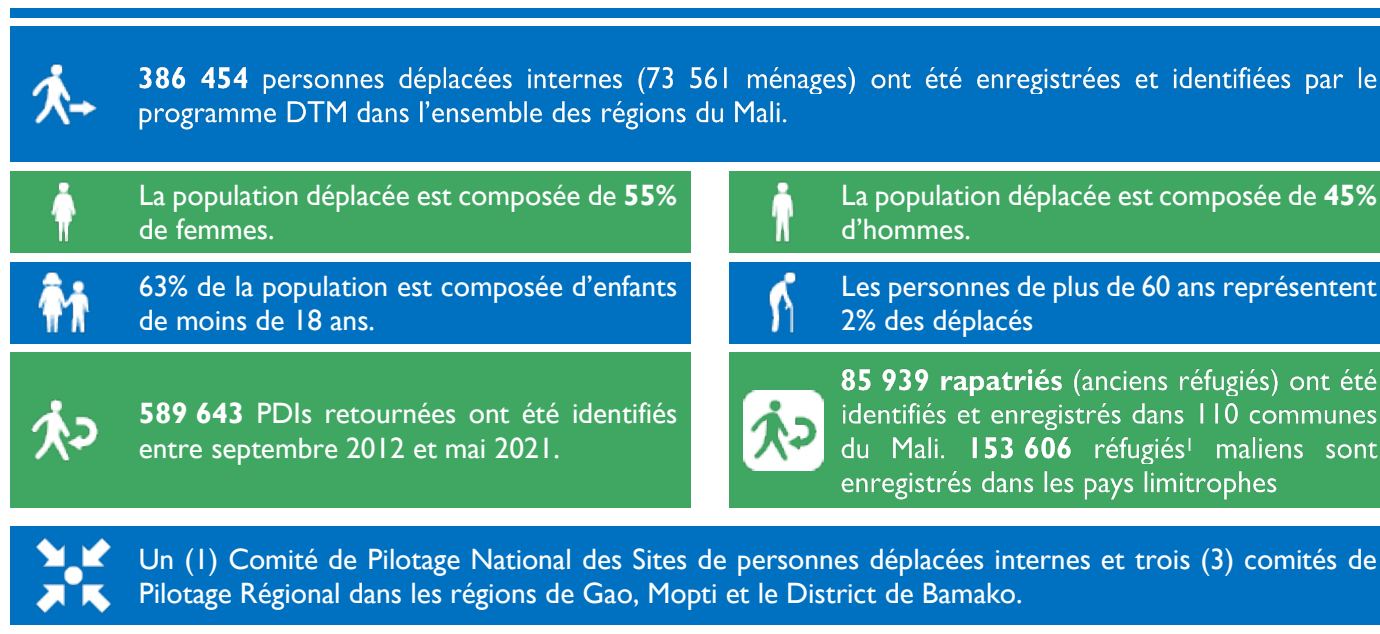

PERSONNES DÉPLACÉES INTERNES

L'opération de mise à jour a identifié au total **386 454** personnes déplacées internes dans les différentes régions du Mali, comme indiqué dans le tableau ci-dessous. La population déplacée est constituée de 55 pour cent de femmes et 45 pour cent d'hommes. Par ailleurs, 63 pour cent des personnes déplacées sont des enfants (âgés de 0 à 17 ans), la population active représente 35 pour cent de la population déplacée et

¹ <https://data.unhcr.org/fr/countries/>

les 60 ans et plus représentent deux pour cent.

Tableau I : Déplacés Internes au Mali par région au 31 mai 2021

Région	Ménage	Femme	Homme	Total Individus	Source	Date de mise à jour
BAMAKO	1 047	2 388	1 847	4 235	DNDS/OIM	Mai. -21
GAO	17 926	52 324	39 487	91 811	DNDS/OIM	Mai. -21
KAYES	498	1 510	1 166	2 676	DNDS/OIM	Mai. -21
KIDAL	632	1 920	1 773	3 693	DNDS/OIM	Mai. -21
KOULIKORO	628	1 925	1 305	3 230	DNDS/OIM	Mai. -21
MENAKA	3 459	10 993	8 923	19 916	DNDS/OIM	Mai. -21
MOPTI	27463	84355	73060	157 415	DNDS/OIM	Mai. -21
SEGOU	7 028	23 877	15 918	39 795	DNDS/OIM	Mai. -21
SIKASSO	829	3 410	2 423	5 833	DNDS/OIM	Mai. -21
TOMBOUCTOU	14051	31896	25954	57 850	DNDS/OIM	Mai. -21
TOTAL	73 561	214 598	171 856	386 454	DNDS/OIM	Mai. -21

Les régions de Mopti, Gao, Tombouctou, Ségou et Ménaka abritent le plus grand nombre de PDIs. Ce nombre est dû aux incidents répétitifs qui ont affecté les régions de Mopti, Tombouctou, Gao, Ménaka, Kayes et Ségou entre 2018 et mai 2021.

Tableau II : Evolution entre avril et mai 2021.

Région	Avril 2021	Mai 2021	Ecart Individus
	Individus	Individus	
Bamako	4 235	4 235	0
Gao	86 155	91 811	5656
Kayes	2 676	2 676	0
Kidal	3 693	3 693	0
Koulikoro	3 230	3 230	0
Ménaka	19 916	19 916	0
Mopti	155 534	157 415	1881
Ségou	34 475	39 795	5320
Sikasso	5 833	5 833	0
Tombouctou	56 519	57 850	1331
TOTAL	372 266	386 454	14 188

Le nombre de PDIs est en effet passé de 372 266 en avril 2021 (rapport DTM d'avril 2021) à **386 454** au 31 mai 2021 soit une augmentation de **14 188** individus.

LEGENDE

 Augmentation
  Stagnation
  Diminution

PDIS RETOURNÉES

Tableau III : Nombre Cumulé de PDI's retournées par région de juillet 2013 au 31 mai 2021

Région	Ménage	Femme	Homme	Individus
Kayes	41	125	106	231
Mopti	9457	25284	20627	45 911
Segou	1484	4579	3776	8 355
Gao	32 286	86 457	69 965	156 422
Menaka	17 240	38 897	32 026	70 923
Kidal	547	1201	983	2 184
Tombouctou	67 904	167 661	137 956	305 617
TOTAL	128 959	324 204	265 439	589 643

Nous avons constaté le retour de **1 408** personnes dans la région de Ségou vers les localités de Farabougou (Cercle de Niono) et de Koumadougou (Cercle de Ségou).

RAPATRIÉS

Le nombre de rapatriés est en effet passé de 85 262 personnes (rapport DTM d'avril 2021) à **85 939** en mai 2021 soit une augmentation de **677** individus.

Tableau IV : Nombre de rapatriés enregistrés regroupés par régions de retour et par anciens pays d'accueil - au 31 mai 2021.

Ancien Pays d'accueil	Algérie	Burkina Faso	Ghana	Guinée	Mauritanie	Niger	Nigéria	Togo	Tunisie	Total général
Région de Destination	Individus	Individus	Individus	Individus	Individus	Individus	Individus	Individus	Individus	Individus
Bamako	132	414			38	27		5		616
Gao	2 380	13 623			94	7 393	1		1	23 492
Kidal	2 003	48			8	6				2 065
Koulikoro	65	122			27	1				215
Ménaka	287	25			30	15 849				16 191
Mopti		3 728			725	4				4 457
Ségou		121	1		1 072	39				1 233
Tombouctou	2 998	15 918		2	18 367	379		6		37 670
Grand Total	7 865	33 501	1	2	20 261	23 698	1	6	1	85 939

Tableau V : Réfugiés - Estimation du nombre de réfugiés maliens au 31 mai 2021

Pays d'asile	Nombre de réfugiés	Date de mise à jour
Mauritanie	70 377	31 mai 2021
Niger	61 156	31 mai 2021
Burkina Faso	21 842	31 mai 2021
Togo	81	31 mai 2021
Nigéria	143	31 mai 2021
Guinée	7	31 mai 2021
Total	153 606	31 mai 2021

Source : <https://data2.unhcr.org/fr/countries/> (consulté le 10 juin 2021 à 09h00).